รายงานการประชุมคณะกรรมการบริหารศูนย์อนามัยที่ ๘ อุดรธานี
ครั้งที่ ๖/๒๕๖๗
เมื่อวันที่ ๙ เมษายน ๒๕๖๗
ณ ห้องประชุมศูนย์อนามัยที่ ๘ อุดรธานี

ผู้มาประชุม

๑.	นายกฤษฎา	ศิริชัยสิทธิ์	ผู้อำนวยการศูนย์อนามัยที่ ๘ อุดรธานี	ประธาน
๒.	นายสมภพ	สุทัศน์วิริยะ	นักวิเคราะห์นโยบายและแผนชำนาญการพิเศษ	
๓.	นางสุภาภรณ์	ลมูลศิลป์	นักวิเคราะห์นโยบายและแผนชำนาญการพิเศษ	
๔.	นางสาวธนิสา	อนุญาหงษ์	นักวิชาการสาธารณสุขชำนาญการพิเศษ	
๕.	นางสาวศิริพร	ศรีเทวิณ	นักวิชาการสาธารณสุขชำนาญการพิเศษ	
๖.	นางสาวสุกัญญา	คณะวาปี	พยาบาลวิชาชีพชำนาญการ	
๗.	นางสาวสุนิสา	ใจท้ง	พยาบาลวิชาชีพชำนาญการ	
๘.	นางสาวประทุม	โพธิจินดา	พยาบาลวิชาชีพชำนาญการ	
๙.	นายชินโชติ	ทองตัน	นักวิชาการสาธารณสุขชำนาญการ	
๑๐.	นายวิรุท	นนสุรัตน์	นักวิชาการสาธารณสุขชำนาญการพิเศษ	เลขานุการ
๑๑.	นางสาวกชกร	โคตรชมภู	นักวิชาการสาธารณสุขปฏิบัติการ	ผู้ช่วยเลขานุการ

ผู้ไม่มาประชุม

๑.	นายเรืองยศ	บุญภักดี	นักวิชาการสาธารณสุขชำนาญการพิเศษ	ไปราชการ
๒.	นายจะระณะ	มังคะตา	นักจัดการงานทั่วไปปฏิบัติการ	ลาป่วย

เริ่มประชุมเวลา ๑๐.๐๐ น.

ประธานกล่าวเปิดประชุม และดำเนินการตามระเบียบวาระการประชุมดังต่อไป

วาระการประชุม	สรุปประเด็น/ข้อสั่งการ	มติที่ประชุม
วาระที่ ๑ ประธานแจ้งให้ที่ประชุมทราบ	๑. ขอบคุณเจ้าหน้าที่ ศอ.๘ ในการดำเนินงานมา ๖ เดือน เรื่องการรับ รมว. จัดประชุม ไทย – ลาว ที่รับผิดชอบโดยนางสาวสุกัญญา คณะวาปี ผู้ช่วยผู้อำนวยการฯ และกลุ่มอนามัยแม่และเด็ก โครงการพาหมอไปหาประชาชน ที่รับผิดชอบโดยวัยทำงาน การจัดการเหตุฉุกเฉินกรดซัลฟิวริกฯ ได้รับการชื่นชมจากท่านอธิบดีกรมอนามัย นำประเด็นไป AAR ซักซ้อมแผน ๒. เนื่องจากนางสุภาภรณ์ ลมูลศิลป์ รองผู้อำนวยการฯ เกษียณอายุราชการ ปี ๒๕๖๗ คณะกรรมการบริหารศูนย์อนามัยที่ ๘ อุดรธานี ได้พิจารณาเลือกบุคคลรับงานต่อ เป็นผู้รั้งตำแหน่งรองวิชาการ ได้แก่ ดร.ธนิสา อนุญาหงษ์ ผู้ช่วยผู้อำนวยการฯ นางสาวศิริพร ศรีเทวิณ ผู้ช่วยผู้อำนวยการฯ ด้าน งานกพว. และนายชินโชติ ทองตัน ผู้ช่วยผู้อำนวยการฯ ด้านบริหารจัดการงานทั่วไป ๓. Services ศพด. ฝากทำแผนรายงานติดตามความก้าวหน้า ๔. งบประมาณรายจ่ายประจำปี เนื่องจากใช้งบพลางก่อน ซึ่งงบประมาณขาลงได้น้อยว่าที่ขอไป แผนกิจกรรมต่างๆ โดนหักไป ๘% จึงขอให้งดการจัดอบรม ทำกิจกรรมที่เป็นรูปธรรม การลงนิเทศติดตามงานต่างๆ ต้องบอกให้ได้ว่าจะเกิดผลลัพธ์อย่างไร ตอบงานกพร. หรือไม่ นำงบประมาณมาใช้ในงานเร่งด่วนต่างๆ ๕. รถยนต์ราชการ ๓ เดือนถัดจากนี้จะไม่มีรถใช้ ต้องปรับตามงบประมาณที่ได้มา และขอสนับสนุนจากกองห้องปฏิบัติการ กลุ่มตรวจสอบภายใน และศูนย์อนามัยที่ ๙ นครราชสีมา ขอให้มีการขับขี่อย่างปลอดภัย ๖. ขอชื่นชม อวช.ทำได้ดี ๗. วิชาชีพสาธารณสุข สป.มีการปรับไปแล้วบางส่วน ๘. บทบาทของผู้อำนวยการฯ ทำงานในพื้นที่ และงานส่วนกลางของกรม เวลาที่อยู่สำนักงานค่อนข่างน้อย ๙. งบลงทุนครุภัณฑ์ ๓ รายการ คณะกรรมการกำหนด spec เรียนรู้ได้ดีแล้ว เน้นการสื่อสาร สร้างความเข้าใจ ๑๐. การเรียนรู้เพิ่มเติมของเจ้าหน้าที่ ต้องมี Knowledge body ๑๑. สุขภาพของเจ้าหน้าที่ ศอ.๘ จาก ๘ ใน ๗๔ คน เกือบร้อยละ ๑๐ สุขภาพถดถอยไปเยอะ เจ็บป่วย เสี่ยง เนื่องจากเป็นกรมอนามัย กลุ่มวัยทำงาน รพ.ส่งเสริมสุขภาพ ปรับให้เจ้าหน้าที่มีสุขภาพที่ดี เลี่ยงการบริโภคน้ำตาล	ที่ประชุมรับทราบ

<table>
<tr><th>วาระการประชุม</th><th>สรุปประเด็น/ข้อสั่งการ</th><th>มติที่ประชุม</th></tr>
<tr><td>วาระที่ ๒
เรื่องรับรองรายงานการประชุม</td><td>ที่ประชุมรับรองรายงานการประชุมครั้งที่ ๕/๒๕๖๗ วันที่ ๖ มีนาคม ๒๕๖๗</td><td>รับรองรายงานการประชุมฯ</td></tr>
<tr><td>วาระที่ ๓
เรื่องสืบเนื่อง</td><td>- ไม่มี</td><td></td></tr>
<tr><td>วาระที่ ๔
เรื่องเพื่อทราบ</td><td>๔.๑ ติดตามผลการดำเนินงานกลุ่มงาน
๔.๑.๑ กลุ่มพัฒนาอนามัยแม่และเด็ก นำเสนอโดยนางสาวภัทราพร ชูศร นักโภชนาการชำนาญการ
- รายงานผลการดำเนินงานตามตัวชี้วัด กพร. ปีงบประมาณ ๒๕๖๗
<table>
<tr><th>ลำดับ</th><th>ตัวชี้วัด 1.1 (แม่และเด็ก) : ระดับที่ 4</th><th>ค่าเป้าหมาย 5 เดือนแรก</th><th>ผลการดำเนินงาน</th><th>ค่าเป้าหมาย 5 เดือนหลัง</th><th>ผลการดำเนินงาน (มีนาคม)</th></tr>
<tr><td>1</td><td>เด็กอายุ 0 – 5 ปี ได้รับการชั่งน้ำหนัก วัดความยาว / ส่วนสูง</td><td>ร้อยละ 90</td><td>ร้อยละ 73.3</td><td>ร้อยละ 90</td><td>ร้อยละ 73.8</td></tr>
<tr><td>2</td><td>เด็กอายุ 3 ปี ได้รับการตรวจสุขภาพช่องปาก</td><td>ร้อยละ 25</td><td>ร้อยละ 34.3</td><td>ร้อยละ 50</td><td>ร้อยละ 44.5</td></tr>
</table>
<table>
<tr><th>ลำดับ</th><th>ตัวชี้วัด 1.1 (แม่และเด็ก) : ระดับที่ 5</th><th>ค่าเป้าหมาย 5 เดือนแรก</th><th>ผลการดำเนินงาน</th><th>ค่าเป้าหมาย 5 เดือนหลัง</th><th>ผลการดำเนินงาน (มีนาคม)</th></tr>
<tr><td>1</td><td>อัตราส่วนการตายมารดาไทยต่อการเกิดมีชีพแสนคน</td><td>น้อยกว่า 26 ต่อการเกิดมีชีพแสนคน</td><td>33.64</td><td>น้อยกว่า 17 ต่อการเกิดมีชีพแสนคน</td><td>28.3</td></tr>
<tr><td>2</td><td>เด็ก 0 – 5 ปี มีพัฒนาการสมวัย</td><td>ร้อยละ 86</td><td>ร้อยละ 63.2</td><td>ร้อยละ 86</td><td>ร้อยละ 75.8</td></tr>
<tr><td>3</td><td>เด็ก 0 – 5 ปี สูงดีสมส่วน</td><td>ร้อยละ 62.7</td><td>ร้อยละ 62.95</td><td>ร้อยละ 66.7</td><td>ร้อยละ 63.04</td></tr>
<tr><td>4</td><td>เด็กอายุ 3 ปี ปราศจากฟันผุ
(ภายใต้ความครอบคลุมการตรวจสุขภาพช่องปาก ร้อยละ 50 ขึ้นไป)</td><td>ร้อยละ 75</td><td>ร้อยละ 83.93</td><td>ร้อยละ 75</td><td>ร้อยละ 83.24</td></tr>
</table></td><td></td></tr>
</table>

วาระการประชุม	สรุปประเด็น/ข้อสั่งการ	มติที่ประชุม
	- แผนการดำเนินงานรอบ ๕ เดือนหลังปีงบประมาณ ๒๕๖๗ **เดือนพฤษภาคม - กันยายน ๒๕๖๗** กิจกรรมที่ ๒ ประชุมทบทวนและวิเคราะห์สาเหตุการตายมารดาเขตสุขภาพที่ ๘ ผ่านระบบออนไลน์ (กรณีมารดาตาย) Online กิจกรรมที่ ๓ ประชุมคณะกรรมการ/คณะอนุกรรมการ/คณะท างาน/ผู้เชี่ยวชาญด้านอนามัยแม่และเด็ก ระดับประเทศ ระดับเขต ระดับจังหวัด Online **เดือนพฤษภาคม ๒๕๖๗** กิจกรรมที่ ๘ อบรมพัฒนาศักยภาพผู้ดูแลเด็กแรกเกิด - ๓ ปี ในเขตสุขภาพที่ ๘ Online กิจกรรมที่ ๙ ประเมินรับรองตำบลมหัศจรรย์ ๑๐๐๐ วันพลัส สู่ ๒๕๐๐ วัน เขตสุขภาพที่ ๘ กิจกรรมที่ ๑๔ พัฒนาศักยภาพคณะกรรมการประเมินมาตรฐานอนามัยแม่และเด็ก Online **เดือนมิถุนายน ๒๕๖๗** กิจกรรมที่ ๖ ประเมินมาตรฐานงานอนามัยแม่และเด็ก สำหรับสถานพยาบาลและเครือข่ายระดับ จังหวัด กิจกรรมที่ ๑๐ รณรงค์สัปดาห์ส่งเสริมการคัดกรองพัฒนาการเด็กปฐมวัยด้วยคู่มือ DSPM และ พัฒนาศักยภาพเจ้าหน้าที่ผู้คัดกรองพัฒนาเด็ก กิจกรรมที่ ๑๓ ประเมินรับรองสถานพัฒนาเด็กปฐมวัยที่ต้องปรับปรุงตัวบ่งชี้ตามมาตรฐานสถาน พัฒนาเด็กปฐมวัยแห่งชาติด้านสุขภาพ ๔D ระดับพื้นที่ กิจกรรมที่ ๑๗ นิเทศติดตาม เยี่ยมเสริมพลังการด าเนินงานส่งเสริมสุขภาพสตรีและเด็กปฐมวัย **เดือนสิงหาคม ๒๕๖๗** กิจกรรมที่ ๑๑ รณรงค์สัปดาห์นมแม่โลก	

วาระการประชุม	สรุปประเด็น/ข้อสั่งการ	มติที่ประชุม

นโยบายกระทรวงสาธารณสุข : ประเด็นส่งเสริมการมีบุตร

จังหวัด	1. ร้อยละ ของโรงพยาบาลสังกัดสำนักงานปลัดกระทรวงสาธารณสุขมีคลินิกส่งเสริมการมีบุตร (MD Level 1)			2. ร้อยละ รพศ./รพท. มีการจัดบริการเจือจางอสุจิเข้าสู่โพรงมดลูกโดยตรง (IUI) (MD Level 2)			3. ร้อยละของทารกครบกำหนดได้รับการคัดกรองโรคหายาก (IEM 40 โรค) ร้อยละ 65 ในรอบ 6 เดือน		
	เป้าหมาย	ผลงาน	ร้อยละ	เป้าหมาย	ผลงาน	ติดตาม	เป้าหมาย	ผลงาน	ร้อยละ
บึงกาฬ	8	8	100	1	รพ.บึงกาฬ		1,151	1,112	96.61
เลย	14	14	100	1	ติดตาม รพ.เลย		1,488	1,488	100
หนองคาย	9	9	100	2	**รพ.หนองคาย** ติดตาม รพร.ท่าบ่อ		1,130	1,130	100
หนองบัวลำภู	6	6	100	1	ติดตาม รพ.หนองบัวลำภู กำลังรับยา Clomiphene 2 คู่		981	981	100
อุดรธานี	21	21	100	2	**รพ.อุดรธานี** รพ.กุมภวาปี		1,347	1,347	100
นครพนม	12	12	100	1	รพ.นครพนม		1,205	1,205	100
สกลนคร	18	18	100	3	รพ.สกลนคร รพร.สว่างแดนดิน รพ.วานรนิวาส		1,942	1,942	100
ทั้งหมด	**88**	**88**	**100**	**11**	**ทำ IUI ได้ 5 แห่ง** **คิดเป็น ร้อยละ 45.45**		**9,244**	**9,205**	**99.57**

วาระการประชุม	สรุปประเด็น/ข้อสั่งการ	มติที่ประชุม

นโยบายกระทรวงสาธารณสุข : ประเด็นส่งเสริมการมีบุตร

จังหวัด	เป้าหมาย (คน)	รพศ/รพท.	ผลการดำเนินงาน					
			ให้คำปรึกษา/ปรับพฤติกรรม		IUI		IVF	
			ผู้รับบริการ	ผู้ตั้งครรภ์หลังรับบริการ	ผู้รับบริการ	ผู้ตั้งครรภ์หลังรับบริการ	ผู้รับบริการ	ผู้ตั้งครรภ์หลังรับบริการ
บึงกาฬ	24	รพ.บึงกาฬ	18	0	3	รอติดตามผล 2 wk.	0	0
เลย	42	รพ.เลย	30	0	0	0	0	0
หนองบัวลำภู	18	รพ.หนองบัวลำภู	16	0	0	0	0	0
นครพนม	36	รพ.นครพนม	67	0	0	0	0	0
หนองคาย	27	รพ.หนองคาย	20	0	2	ไม่ตั้งครรภ์	0	0
		รพร.ท่าบ่อ		0	0	0	0	0
อุดรธานี	63	รพ.อุดรธานี	142	5	1	รอติดตามผล 2 wk.	0	0
		รพ.กุมภวาปี			0	0	0	0
สกลนคร	54	รพ.สกลนคร	61	0	1	รอติดตามผล	0	0
		รพร.สว่างแดนดิน	20	0	3	รอติดตามผล	0	0
		รพ.วานรนิวาส	22	1	0	0	0	0
รวม	264	11 แห่ง	396	6	10	-	0	0

วาระการประชุม	สรุปประเด็น/ข้อสั่งการ	มติที่ประชุม
	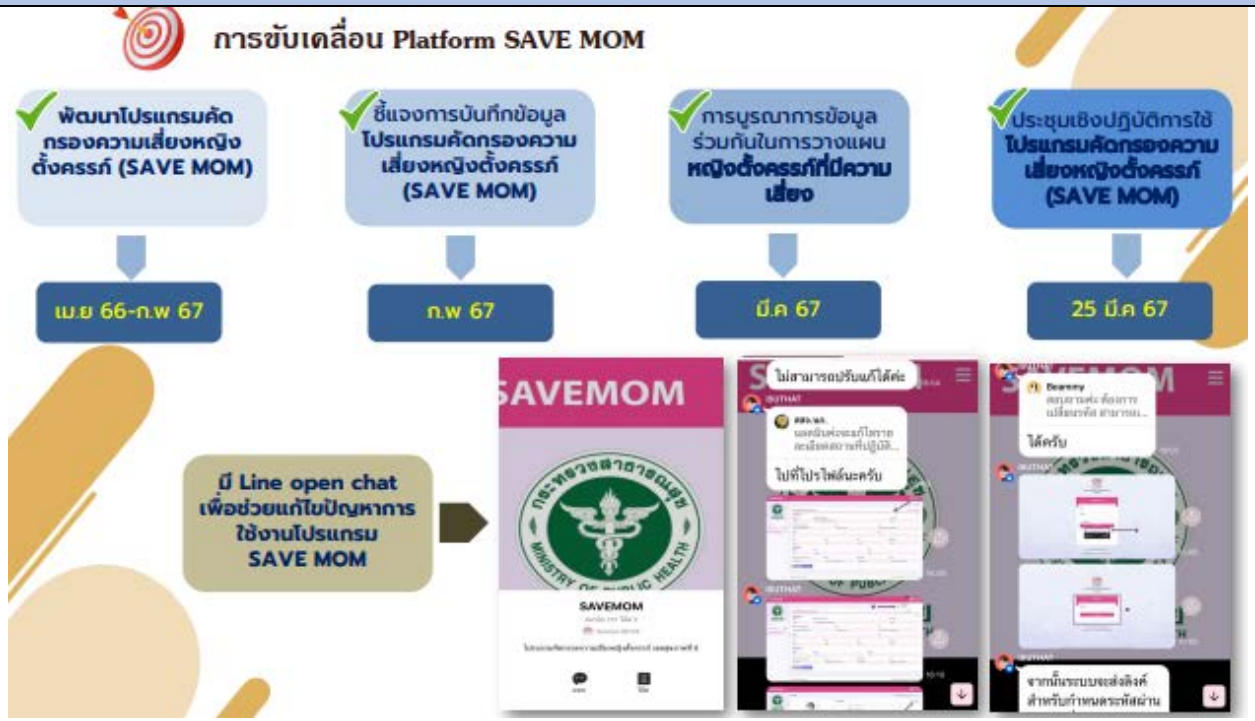 การขับเคลื่อน Platform SAVE MOM พัฒนาโปรแกรมคัดกรองความเสี่ยงหญิงตั้งครรภ์ (SAVE MOM) ชี้แจงการบันทึกข้อมูลโปรแกรมคัดกรองความเสี่ยงหญิงตั้งครรภ์ (SAVE MOM) การบูรณาการข้อมูลร่วมกันในการวางแผนหญิงตั้งครรภ์ที่มีความเสี่ยง ประชุมเชิงปฏิบัติการใช้โปรแกรมคัดกรองความเสี่ยงหญิงตั้งครรภ์ (SAVE MOM) เม.ย 66-ก.พ 67 ก.พ 67 มี.ค 67 25 มี.ค 67 มี Line open chat เพื่อช่วยแก้ไขปัญหาการใช้งานโปรแกรม SAVE MOM SAVEMOM ไม่สามารถปรับแก้ได้ค่ะ ไปที่ไปรไฟล์นะครับ ได้ครับ จากนั้นระบบจะส่งลิงค์สำหรับกำหนดรหัสผ่าน ข้อเสนอแนะ ๑. การลงพื้นที่ให้ได้งานมากกว่า ๑ งาน ๒. นำปัญหาในพื้นที่เป็นตัวตั้งในการคิดงาน	มอบกลุ่มอนามัยแม่และเด็ก

วาระการประชุม	สรุปประเด็น/ข้อสั่งการ	มติที่ประชุม
	๔.๑.๒ กลุ่มพัฒนาการส่งเสริมสุขภาพวัยเรียนวัยรุ่น นำเสนอโดยนางสาวสุกัญญา คณะวาปี หัวหน้ากลุ่มพัฒนาส่งเสริมสุขภาพวัยเรียนวัยรุ่น - รายงานผลการดำเนินงานตาม กพร. **รายละเอียด** | **ค่าเป้าหมาย 5 เดือนแรก** | **ผลการดำเนินงาน** 1.Out Come 1. จำนวนโรงเรียนส่งเสริมสุขภาพระดับมาตรฐานสากล (GSHPS) โรงเรียนสมัครเข้าร่วมเป็นโรงเรียนส่งเสริมสุขภาพระดับมาตรฐานสากล | 317 | 754 2.ร้อยละการตั้งครรภ์ซ้ำในหญิงอายุน้อยกว่า 20 ปี | 13 | 11.2 2.Out Put 1.ร้อยละของเด็กอายุ 6-14 ปีสูงดีสมส่วน | 56.43 | 59 2. ร้อยละของเด็กอายุ 12 ปีปราศจากฟันผุ (Caries free) | 72 | 77.99 3..ร้อยละเด็ก 12 ปีได้รับ การตรวจสุขภาพช่องปาก | 30 | 34.87 4.อัตราการคลอดมีชีพ ในหญิงอายุ 15-19 ปี | 21 | 14.73 - รายงานผลการดำเนินงานตามโครงการ ๑. โครงการวัยรุ่นฯ จำนวนกิจกรรม ๖ กิจกรรม รวมงบประมาณ ๒๒๕,๒๘๐ บาท ยอดเบิกจ่าย ๑๓๗,๘๘๓ คงเหลือ ๘๗,๙๓๗ บาท ๒. โครงการขับเคลื่อนการส่งเสริมสุขภาพและสร้างความรอบรู้ด้านสุขภาพเด็กวัยเรียนวัยรุ่น เขตสุขภาพที่ ๘ ปีงบประมาณ ๒๕๖๗ จำนวนกิจกรรม ๑๐ กิจกรรม รวมงบประมาณ ๑๑๓,๖๐๐ บาท ยอดเบิกจ่าย ๕๙,๑๗๔ คงเหลือ ๕๔,๔๒๖ บาท	

วาระการประชุม	สรุปประเด็น/ข้อสั่งการ	มติที่ประชุม
	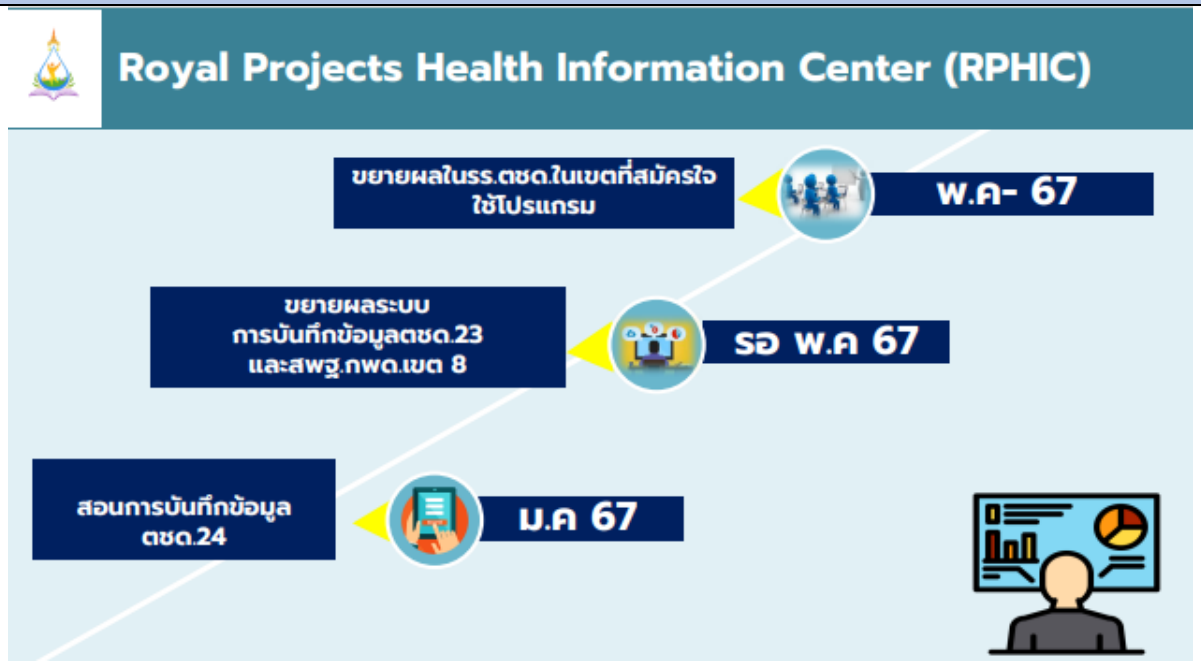 - แผนการดำเนินงานวัยเรียนวัยรุ่น ปี ๒๕๖๗ ๑. โครงการขับเคลื่อนการส่งเสริมสุขภาพและสร้างความรอบรู้ด้านสุขภาพเด็กวัยเรียนวัยรุ่นเขตสุขภาพที่ ๘ ปีงบประมาณ ๒๕๖๗ จำนวนกิจกรรม ๕ กิจกรรม รวมงบประมาณ ๘๕,๒๗๐ บาท ยอดเบิกจ่าย ๒๙,๘๗๔ คงเหลือ ๕๔,๔๒๖ บาท ๒. โครงการวัยรุ่นฯ จำนวนกิจกรรม ๒ กิจกรรม รวมงบประมาณ ๒๒๕,๘๒๐ บาท ยอดเบิกจ่าย ๑๓๗,๘๘๓ คงเหลือ ๖๗,๙๗๗ บาท	

วาระการประชุม	สรุปประเด็น/ข้อสั่งการ	มติที่ประชุม
	กิจกรรมเพิ่มเติมใน 6 เดือนหลังวัยเรียน **1.Health station** 1.health station ในสถานศึกษา สรุปกรมจะทำการจัดซื้ออุปกรณ์ในภาพรวมจากงบที่อธิบดีให้มา และส่งไปให้แต่ละศูนย์ตามโควต้าทั้งหมด 154 แห่ง โดยจะมีอุปกรณ์ให้ เป็น set มาตรฐานเดียวกัน อุปกรณ์ Health Station ภายใต้ setting โรงเรียน 1.เครื่องวัดความดัน 2.เครื่องชั่งน้ำหนัก 3.เครื่องวัดส่วนสูง 4.เครื่องวัดอุณหภูมิร่างกาย 5.แผ่นวัดสายตา 6. ไม้ปิดตา สำหรับทดสอบสายตา 7.กล้องถ่ายภาพในช่องปาก (Intraoral camera) 8.เครื่องวัดออกซิเจนปลายนิ้ว ระบบบันทึกและประมวลผลข้อมูล: เชื่อมโยงข้อมูล Line OA LM (ศูนย์ 7) **จัดซื้อทั้งหมด 154 ชุด โดยบริษัทจะทำการเพิ่ม function 1. กราฟการเจริญเติบโต 2. เพิ่มช่องทาง Line OA Teenclub /ก้าวท้าใจ **คัดเลือกรร.จังหวัดละ 2 รร.**	

วาระการประชุม	สรุปประเด็น/ข้อสั่งการ	มติที่ประชุม
	 ข้อเสนอแนะ ๑. วิเคราะห์งานอนามัยโรงเรียน เน้นกิจกรรม เตี้ย อ้วน ผอม ความครอบคลุมโรงเรียนส่งเสริมสุขภาพ ๒. จากการประชุมคณะอนุกรรมการ อยากให้มีการทบทวนติดตาม	มอบกลุ่มวัยเรียนวัยรุ่น

วาระการประชุม	สรุปประเด็น/ข้อสั่งการ	มติที่ประชุม
	๔.๑.๓ กลุ่มพัฒนาการส่งเสริมสุขภาพวัยทำงาน วัยผู้สูงอายุ นำเสนอโดย นางสาวศิริพร ศรีเทวิณ นักวิชาการสาธารณสุขชำนาญการพิเศษ - โครงการวัยทำงาน ประจำปี ๒๕๖๗	

ที่	โครงการ	ประเภทงบประมาณ	จำนวน (บาท)	หมายเหตุ	งบโอนคืน
1	โครงการส่งเสริมสุขภาพวัยทำงาน เพื่อเตรียมความพร้อมสู่วัยสูงอายุ แบบบูรณาการ	งบดำเนินงาน	62,257.-	เบิกจ่าย 34,597 บาท 54.4% คงเหลือ 28,160 บาท 45.6%	งบเดิม 133,845 บาท โอนคืน 71,588 บาท
2	โครงการส่งเสริมสุขภาพวัยทำงานในสถานประกอบกิจการเพื่อสร้างเสริมการมีวิถีชีวิตสุขภาวะใน 4 มิติ (กาย ใจ สังคม จิตปัญญา) เขตสุขภาพที่ 8	งบ สสส.	367,670.-	- โครงการระยะ 2 ปี แบ่งจ่าย 4 งวด งวดที่1 โอนมา 89,695.2 บาท งวดที่ 2 โอนมา 128,633.6 บาท เบิกจ่าย 66,336 บาท 30.4% คงเหลือ 151,992.80 บาท 69.6%	
3	โครงการพัฒนาและขับเคลื่อนการส่งเสริมกิจกรรมทางกายระดับชาติวิถีชีวิตใหม่บนโลกดิจิทัล ศูนย์อนามัยที่ 8	งบ สสส.	-รอจัดสรร-		
4	โครงการพัฒนาศูนย์ออกกำลังกาย ศูนย์อนามัยที่ 8 อุดรธานีปีงบประมาณ 2567	งบเงินบำรุง	158,769.-	เบิกจ่าย 33,240 บาท 20.9% คงเหลือ 125,529 บาท 79.1%	

วาระการประชุม	สรุปประเด็น/ข้อสั่งการ	มติที่ประชุม
	โครงการวัยทำงาน ประจำปี 2567 ❑ **โครงการอันเนื่องมาจากพระราชดำริ ขับเคลื่อนผ่านคณะทำงาน 2 คณะ ได้แก่** **1. คณะทำงาน กพต.** ได้แก่ งานราชทัณฑ์ปันสุขฯ และงานสืบสานพระราชปณิธานสมเด็จย่าต้านภัยมะเร็งเต้านม **2. คณะทำงานโภชนาการ** ได้แก่ งานไอโอดีน งานควบคุมป้องกันภาวะโลหิตจาง งานเมนูชูสุขภาพ และ Healthy Canteen **แผนงานตามนโยบาย** **Smart Fitness** ❑ **Goal:** การให้บริการที่มีประสิทธิภาพ ทันสมัยและลดขั้นตอน ❑ **แผน/การดำเนินงาน** ✓ อยู่ระหว่างดำเนินการ SMART Trainer ✓ จัดทำ Info อาหารและโภชนาการ ✓ ตัดต่อคลิป VDO โปรแกรมออกกำลังกาย ❑ **PM:** ชินโชติ, อนงค์จิตร **Lifestyle Medicine (LM)** ❑ **Goal:** เปิดให้บริการ LM 25 มี.ค. 67 ❑ **แผน/การดำเนินงาน** ✓ แต่งตั้ง คกก. LM ศอ.8 ✓ ศึกษาดูงานที่ สสม. และ ศอ.7 ระหว่างวันที่ 22-24 พ.ย.66 ✓ ทดลองระบบให้บริการ จนท. 8 คน - ทดสอบเครื่องมือประเมิน 6ด้าน - วิเคราะห์ผลการตรวจสุขภาพบุคลากรแยกรายกลุ่ม ❑ **PM:** อเนกพงศ์, ชินโชติ, ประภาสิริ	

วาระการประชุม	สรุปประเด็น/ข้อสั่งการ	มติที่ประชุม
	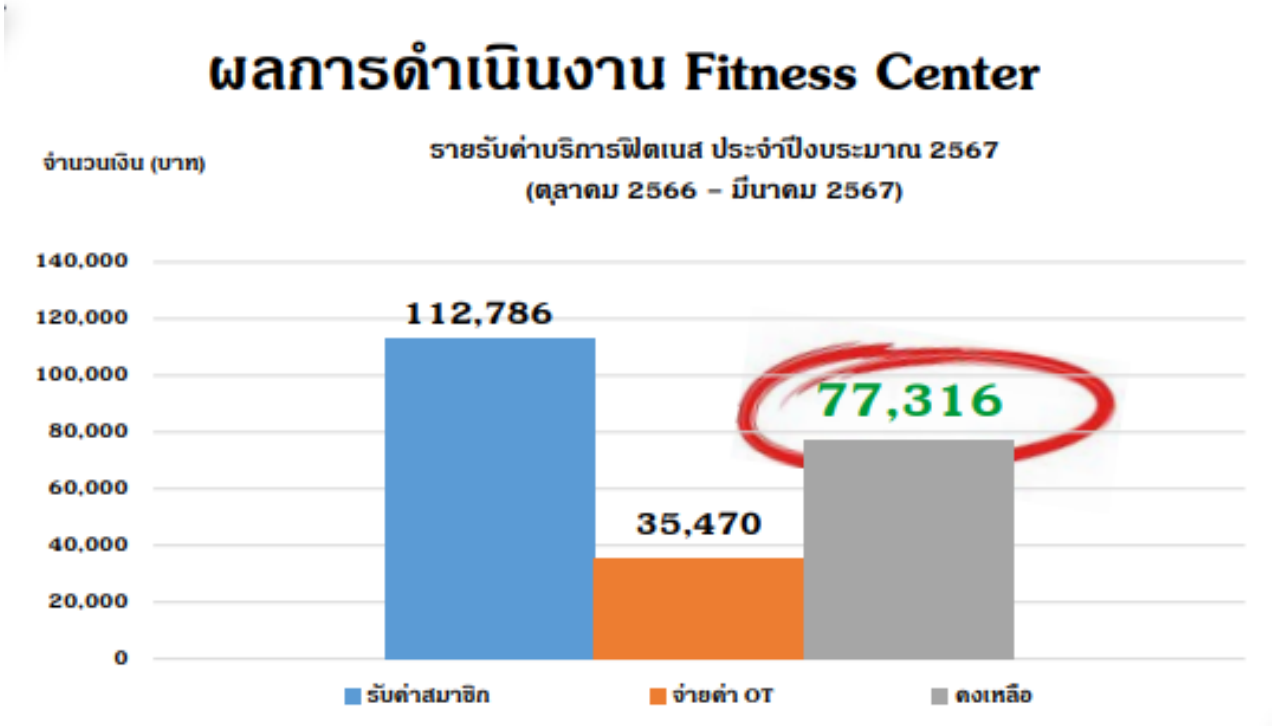	

วาระการประชุม	สรุปประเด็น/ข้อสั่งการ	มติที่ประชุม
	โครงการวัยสูงอายุ ประจำปี ๒๕๖๗	

ที่	โครงการ	งบประมาณ	จำนวน (บาท)	ดำเนินการแล้ว (บาท)	คงเหลือ (บาท)
1	โครงการพัฒนาการส่งเสริมสุขภาพและยกระดับความคุ้มครองผู้สูงอายุและผู้ที่มีภาวะพึ่งพิง เขตสุขภาพที่ 8 ปีงบประมาณ 2567	งบดำเนินงาน	201,190.-	1,800.- (ร้อยละ 0.9)	199,390.- (ร้อยละ 99.1)
2	โครงการส่งเสริมสุขภาพประชาชนกลุ่ม Pre – aging และกลุ่มสูงอายุ เขตสุขภาพที่ 8 ปีงบประมาณ 2567	งบ สปสช	372,072.-	40,720.- (ร้อยละ 10.9)	331,532.- (ร้อยละ 89.1)

การเพิ่มรายได้จากการอบรม

ลำดับ	ตัวชี้วัดที่ต้องดำเนินงาน	ค่าเป้าหมาย	ประมาณการรายได้ (บาท)	ประมาณการค่าใช้จ่าย (บาท)	คงเหลือ (บาท)
1	การจัดอบรมบริบาลท้องถิ่นหลักสูตรเพิ่มเติม (เปิดรับลงทะเบียนคนละ 4,900 บาท) (ดำเนินการแล้วเสร็จ) -คืนเงินเข้าสวัสดิการ รวมทั้งสิ้น	40 คน	196,000.-	137,698.-	58,302.- 2,645.- 60,947.-
2	โครงการส่งเสริมสุขภาพประชาชนกลุ่ม Pre – aging และกลุ่มสูงอายุ (สปสช) -ค่าดำเนินการรายหัวเหมาจ่ายกลุ่ม Pre – aging รายละ 48.17 บาท -ค่าดำเนินการรายหัวเหมาจ่ายกลุ่ม สูงอายุ รายละ 50 บาท (ดำเนินการต่อในรอบ 5 เดือนหลัง)	1,600 คน 5,900 คน	372,072.- บาท	(เดิม133,000) 98,620.-บาท	273,452.-
	รวมรายได้		568,072.-	236,318.-	334,399.-

วาระการประชุม	สรุปประเด็น/ข้อสั่งการ	มติที่ประชุม
	ข้อเสนอแนะ ๑. การดำเนินงานชุมชนรอบรู้ NCD ลดลง Stork ลดลงหรือไม่ ๒. ชื่นชมทีมลงพื้นที่ราชทัณฑ์ฯ ๓. package ให้วัยสูงอายุสุขภาพแข็งแรง **การดำเนินงานคลินิกเวชศาสตร์วิถีชีวิต นำเสนอโดย ดร.ธนิสา อนุญาหงษ์ หัวหน้ากลุ่มพัฒนาส่งเสริมสุขภาพวัยทำงานสูงอายุ** 	มอบกลุ่มวัยทำงานสูงอายุ ที่ประชุมรับทราบ

วาระการประชุม	สรุปประเด็น/ข้อสั่งการ	มติที่ประชุม

ผลตรวจสุขภาพประจำปี พ.ศ.2567

ร้อยละของบุคลากร จำแนกตามเพศ และสถานสุขภาพ (N=71)

สถานะสุขภาพ	ชาย		หญิง		รวม	
	จำนวน	ร้อยละ	จำนวน	ร้อยละ	จำนวน	ร้อยละ
กลุ่มปกติ	1	1.4	12	16.9	13	18.3
กลุ่มเสี่ยง	19	26.7	26	36.6	45	63.4
กลุ่มป่วย	6	8.5	7	9.9	13	18.3
รวม	26	36.6	45	63.4	71	100.0

อ้างอิงจากผลการวิเคราะห์การตรวจสุขภาพประจำปี โรงพยาบาลต่างๆ

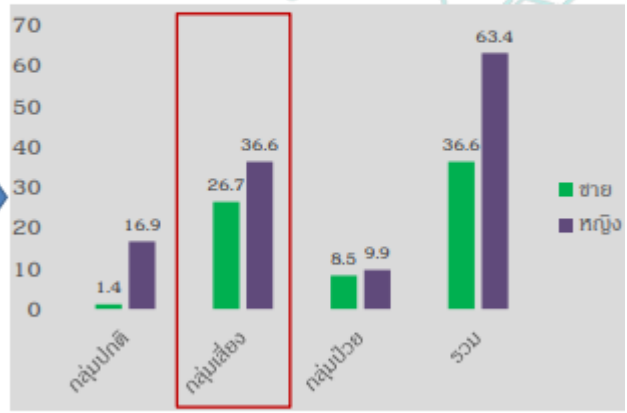

- บุคลากรรับการตรวจสุขภาพ จำนวน 71 คน (ทั้งหมด 76 คน) คิดเป็นร้อยละ 93.4
- ส่วนใหญ่อยู่ในกลุ่มเสี่ยง จำนวน 45 คน คิดเป็นร้อยละ 63.4

6

What next

- เข้ารับบริการในคลินิก LM
- ออกแบบโปรแกรมปรับเปลี่ยนพฤติกรรม / นัดติดตาม
- ขยายผลการบริการในกลุ่มบุคลากรที่มีความเสี่ยง

วาระการประชุม	สรุปประเด็น/ข้อสั่งการ	มติที่ประชุม
	นโยบาย Healthy Meeting ประจำปี พ.ศ.2567 **ข้อเสนอแนะ** จากการตรวจสุขภาพของคนใน ศอ.๘ ให้มีการทำแผนภาพรวมเขตสุขภาพ	มอบคณะกรรมการ LM

วาระการประชุม	สรุปประเด็น/ข้อสั่งการ	มติที่ประชุม
	- งานพัฒนาวิชาการ กพว. 	

วาระการประชุม	สรุปประเด็น/ข้อสั่งการ	มติที่ประชุม
	๔.๑.๔ กลุ่มขับเคลื่อนยุทธศาสตร์และพัฒนากำลังคน นำเสนอโดย นายวิรุท นนสุรัตน์ หัวน้ำกลุ่มขับเคลื่อนยุทธศาสตร์และพัฒนากำลังคน	ที่ประชุมรับทราบ

รายงานงบประมาณรอบ 5 เดือนหลัง

ยอดได้รับจัดสรรต้นปี **6,461,100 บาท** จัดสรรพลางก่อน **3,020,900 บาท**
คงเหลืองบประมาณคาดว่าจะได้รับจัดสรรงวดที่ 2 จำนวน **2,923,312 บาท**
(หัก 8% จากยอดจัดสรรต้นปี เป็นเงิน **516,888 บาท**)

- หักรายจ่ายประจำ Fixcost **1,360,011.68** บาท
- พัฒนาบุคลากร **51,850** บาท
- แผนเสริม **531,914** บาท
- แผนงานโครงการกลุ่มวัยและอนามัยสิ่งแวดล้อม **904,046** บาท
- ตรวจราชการรอบที่ 2 **75,490.32** บาท

สรุปประเภทของกิจกรรมภาระกิจส่งเสริมสุขภาพและอนามัยสิ่งแวดล้อม รอบ 5 เดือนหลัง

ลำดับ	ประเภทกิจกรรม	กิจกรรม	งบประมาณ	หมายเหตุ
1	ประชุมเชิงปฏิบัติการ/คกก./	11	241,315	
2	ลงพื้นที่ ประเมิน นิเทศ	15	271,326	
3	แลกเปลี่ยนเรียนรู้ ประกวด คัดเลือก	6	58,480	
4	รณรงค์/ประชาสัมพันธ์ /เก็บข้อมูล (ตัวอย่าง)	4	87,000	
รวม		36	658,121	

หมายเหตุ ประเภทของกิจกรรม รอบ 5 เดือนหลัง (ยกเว้น โครงการ กลุ่ม พว. และ คกก.กพด.)

วาระการประชุม	สรุปประเด็น/ข้อสั่งการ	มติที่ประชุม

รายงานการทบทวนและปรับแผนงาน/โครงการ/กิจกรรม 5 เดือนหลัง ศอ.8 ปีงบประมาณ 2567

ลำดับ	cluster	แผนดำเนินการ งบพลงก่อน รอบ 1 (ก่อนปรับ)			แผนการทบทวน/ปรับแผน 5 เดือนหลัง (รอบ เม.ย.67)					หมายเหตุ
		งบจัดสรรต้นปี	ผลเบิกจ่าย	คงเหลือ	งบหลังปรับ 5 เดือนหลัง	ผลเบิกจ่าย	แผนการใช้จ่าย จริง 5 เดือน หลัง	คืนศูนย์		
								บาท	ร้อยละ	
(1)	(2)	(3)	(4)	(5) = (3)-(4)	(6)	(7) = (4)	(8)=(6)-(7)	(9)=(3)- 6)	(10)=(9)*100/(3)	(10)
1	แม่และเด็ก	239,155.00	72,510.00	166,645.00	166,355.00	72,510.00	93,845.00	72,800	30.44	อยู่ระหว่างทำเอกสารปรับ
2	วัยเรียนวัยรุ่น	348,390.00	218,250.00	130,140.00	280,413.00	218,250.00	62,163.00	67,977	19.51	
3	วันทำงาน	133,845.00	34,597.00	97,500.00	62,257.00	34,597.00	27,660.00	71,588	53.49	
4	วัยสูงอายุ	201,190.00	1,800.00	199,390.00	181,950.00	1,800.00	180,150.00	19,240	9.56	
5	คกก.โภชนาการ	106,116.00	1,920.00	104,196.00	85,960.00	1,920.00	84,040.00	20,156	18.99	
6	HL	113,700.00	13,680.00	100,020.00	84,370.00	13,680.00	70,690.00	29,330	25.80	
7	กพว.	49,900.00	9,500.00	40,400.00	25,500.00	9,500.00	16,000.00	24,400	48.90	
	รวม	1,192,296.00	352,257.00	840,039.00	886,805.00	352,257.00	534,548.00	305,491	25.62	
8	สิ่งแวดล้อม	208,160.00	53,195.00	154,965.00	208,160.00	53,195.00	154,965.00	นัดประชุมฯ วันที่ 10 เมษายน 2567		
9	คกก.กพด.	242,040.00	111,067.00	130,973.00	242,040.00	111,067.00	130,973.00	นัดประชุมฯ วันที่ 17 เมษายน 2567		
	รวม	450,200.00	164,262.00	285,938.00	450,200.00	164,262.00	285,938.00			

หมายเหตุ : 1. ลำดับที่ 1 – 7 มีการประชุมฯ การเบื้องต้นเรียบร้อยแล้ว
2. ลำดับที่ 8 – 9 นัดหมายประชุมวันกำหนดการ

วาระการประชุม	สรุปประเด็น/ข้อสั่งการ	มติที่ประชุม
	๔.๑.๖ กลุ่มอำนวยการ นำเสนอโดย นายชิรากรณ์ บัวระพา เจ้าพนักงานการเงินและบัญชีปฏิบัติงาน - รายงานการเบิกจ่ายงบดำเนินการประจำวันตาม GFMIS **รายงานการเบิกจ่ายเงินงบดำเนินการประจำวันตาม GFMIS** เงินงบดำเนินงานทั้งสิ้น 3,322,071.00 ยอดเงินเบิกจ่าย ณ วันที่ 5 เมษายน 2567 2,911,860.46 เป้าหมายการเบิกจ่าย ณ เดือนเมษายน 71 % เปอร์เซนต์การเบิกจ่าย ณ วันที่ 5 เมษายน 2567 87.65 % **หมายเหตุ : วัดจากงบประมาณไปพลางก่อน	ที่ประชุมรับทราบ

วาระการประชุม	สรุปประเด็น/ข้อสั่งการ	มติที่ประชุม
	- รายงานค่าสาธารณูปโภค ค่าไฟฟ้า 	

วาระการประชุม	สรุปประเด็น/ข้อสั่งการ	มติที่ประชุม
	- **รายงานค่าสาธารณูปโภค ค่าน้ำประปา** 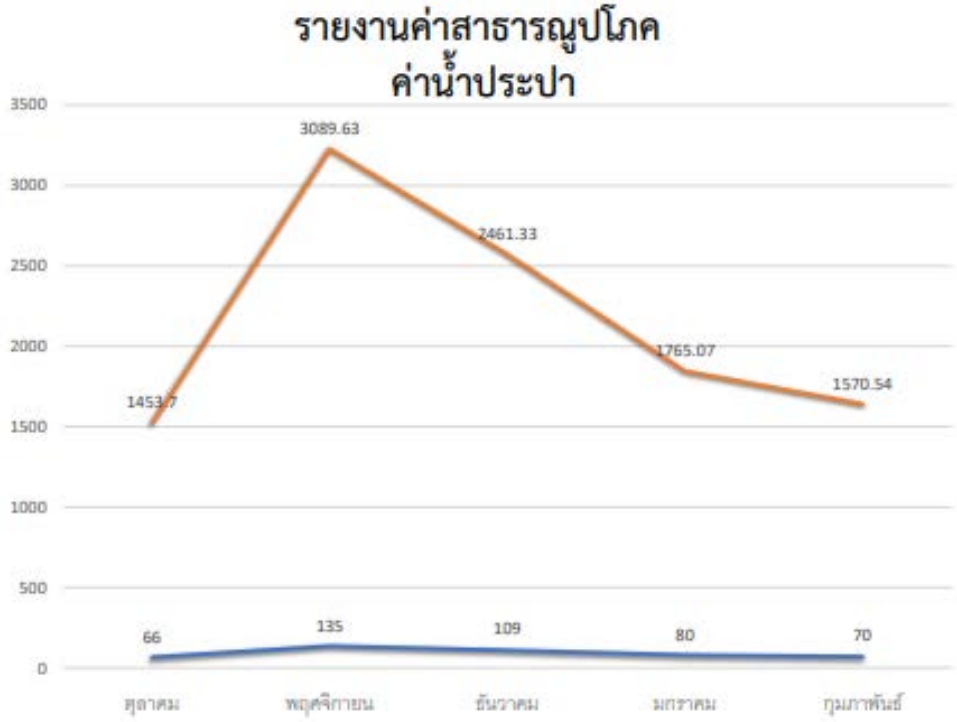 **๔.๑.๗ ติดตามตัวชี้วัดตามคำรับรองการปฏิบัติราชการ** ตัวชี้วัดที่ ๑.๑ ระดับความสำเร็จของการขับเคลื่อนการดำเนินงานส่งเสริมสุขภาพ ตัวชี้วัดที่ ๑.๒ ระดับความสำเร็จของการขับเคลื่อนการดำเนินงานอนามัยสิ่งแวดล้อม ตัวชี้วัดที่ ๑.๓ จำนวนหน่วยบริการรอบรู้ด้านสุขภาพ (HLO) ที่จัดกิจกรรมส่งเสริมความรอบรู้ด้านสุขภาพ ตามกลุ่มวัยและอนามัยสิ่งแวดล้อม	

วาระการประชุม	สรุปประเด็น/ข้อสั่งการ	มติที่ประชุม
	ตัวชี้วัดที่ ๒.๑ ระดับความสำเร็จของการดำเนินงานคุณธรรมและความโปร่งใส (Integrity and Transparency Assessment : ITA) ตัวชี้วัดที่ ๒.๒ ระดับความสำเร็จของการจัดทำแผนที่ความรู้ (Knowledge Mapping : K-Mapping) และการจัดการความรู้เพื่อขับเคลื่อนการเป็นองค์กรแห่งการเรียนรู้ (Learning Organization : LO) ตัวชี้วัดที่ ๒.๓ ร้อยละของการเบิกจ่ายงบประมาณ ตัวชี้วัดที่ ๒.๔ ร้อยละการดำเนินงานตามแผนปฏิบัติการระดับหน่วยงาน ประจำปี ๒๕๖๗ ตัวชี้วัดที่ ๒.๕ ระดับความสำเร็จของการพัฒนาระบบบัญชีข้อมูล (Data Catalog) เพื่อนำไปสู่การเปิดเผย ข้อมูลภาครัฐ (Open Data) รายละเอียดตามเอกสารแนบท้ายนี้	
วาระที่ ๕ เรื่องเพื่อพิจารณา	- ไม่มี	
วาระอื่นๆ	**มอบรางวัลคนดี ศรีอนามัย** ๑. นางสุภาภรณ์ ลมูลศิลป์ นักวิเคราะห์นโยบายและแผนชำนาญการพิเศษ ๒. นายนายคุณพงษ์ ตันมิ่ง นักวิชาการพัสดุ	

วาระการประชุม	สรุปประเด็น/ข้อสั่งการ	มติที่ประชุม

เลิกประชุมเวลา ๑๒.๐๐ น.

.....	.....	.....
(นางสาวกชกร โคตรชมภู)	(นายวิรุท นนสุรัตน์)	(นายกฤษฎา ศิริชัยสิทธิ์)
ผู้จดรายงานการประชุม	ผู้ตรวจรายงานการประชุม	ผู้อำนวยการศูนย์อนามัยที่ ๘ อุดรธานี

รายงานการขับเคลื่อนการกำกับ ติดตาม การดำเนินงานแผนปฏิบัติการ เดือน มีนาคม ๒๕๖๗

แผนการขับเคลื่อนการดำเนินงานตามแผนปฏิบัติการ ศูนย์อนามัยที่ ๘ อุดรธานี ประจำปีงบประมาณ ๒๕๖๗

ขั้นตอนที่ ๑	ขั้นตอนที่ ๒	ขั้นตอนที่ ๓
<u>กลุ่มขับเคลื่อนยุทธศาสตร์และพัฒนากำลังคน</u> - ศึกษาข้อมูลตามนโยบายของกรมฯ รวมถึงแนวทางการจัดสรรงบประมาณของปีงบประมาณในปัจจุบัน เพื่อใช้ในการจัดทำแผนและการดำเนินงาน - จัดทำแผนกำกับ ติดตาม การปฏิบัติงานตามแผนปฏิบัติการของเดือนถัดไป โดยดึงข้อมูลแผนการดำเนินงานจากระบบ DOC ๔.๐ เพื่อใช้ในการติดตาม และยืนยันการดำเนินงานร่วมกัน ทุกวันที่ ๑ ของเดือน	<u>Cluster ที่รับผิดชอบ</u> - ยืนยันการดำเนินงานตามแผน หากมีการแจ้งเลื่อนการดำเนินงาน ให้ทำหนังสือชี้แจงเหตุผล และแจ้งกำหนดการที่เปลี่ยนแปลง เสนอผู้บริหารพิจารณาเป็นรายกรณี - กรณีเข้าข่ายการปรับแผนงาน/โครงการ ให้จัดทำเอกสารการปรับแผนงาน/โครงการ ตามแนวทางการบริหาร (SOP การปรับแผนงาน/โครงการ) เสนอผู้บริหารอนุมัติเป็นรายกรณี และปรับในระบบ DOC ให้เป็นปัจจุบัน (ทุกวันที่ ๒๘ – ๓๐ ของทุกเดือน) - รายงานผลการดำเนินงานตามแผนที่ดำเนินการแล้วเสร็จในระบบ DOC ๔.๐ ***ก่อนวันที่ ๑ ของเดือน	<u>กลุ่มขับเคลื่อนยุทธศาสตร์และพัฒนากำลังคน</u> -รวบรวมข้อมูลการดำเนินงานตามแผนปฏิบัติการทั้งแผนการดำเนินงานของเดือนถัดไป และผลการดำเนินงานของเดือนที่ผ่านมา และเผยแพร่ประชาสัมพันธ์ให้กับเจ้าหน้าที่ในหน่วยงานได้ทราบ รวมทั้งเร่งดำเนินงานให้เป็นไปตามแผน -จัดทำรายงานความก้าวหน้าผลการดำเนินงานนำเสนอในที่ประชุมประจำเดือนของหน่วยงาน หรือที่ประชุมคณะกรรมการอื่นที่เกี่ยวข้อง เช่น คณะทำงานด้านบริหารการเงินการคลัง (CFO) เป็นต้น และเผยแพร่ประชาสัมพันธ์ให้กับเจ้าหน้าที่ในหน่วยงานได้ทราบ

ตารางที่ ๑ ผลการการดำเนินงาน/ความก้าวหน้าตามแผนปฏิบัติการระหว่างเดือนตุลาคม ๒๕๖๖ ถึง มีนาคม ๒๕๖๗ ดังนี้

เดือน	ต.ค.๖๖	พ.ย.๖๖	ธ.ค. ๖๖	ม.ค. ๖๗	ก.พ. ๖๗	มี.ค. ๖๗	ภาพรวมสะสม
ผลการดำเนินงานตามแผนปฏิบัติการ							
แผน (กิจกรรม)	๑๑	๓๐	๓๓	๓๑	๒๕	๒๐	๑๓๒
ผล (กิจกรรม)	๑๑ (๑๐๐%)	๓๐ (๑๐๐%)	๓๓ (๑๐๐%)	๓๑ (๑๐๐%)	๒๔ (๙๖%)	๑๘ (๙๐%)	๕๙ (๔๔.๗๐%)

ข้อมูล ณ วันที่ ๔ เมษายน ๒๕๖๗

จากตารางที่ ๑ สถานการณ์การเบิกจ่ายงบประมาณ และการดำเนินงานตามแผนปฏิบัติการ ปีงบประมาณ พ.ศ. ๒๕๖๗ พบว่าการดำเนินงาน (เดือนตุลาคม ๒๕๖๖ – มีนาคม ๒๕๖๗) มีการดำเนินงานเป็นไปตามแผนที่กำหนด เดือน ตุลาคม - มีนาคม ๒๕๖๗ ถึงร้อยละ ๙๘ ซึ่งบรรลุเป้าหมายกรม ร้อยละ ๙๐ ขึ้นไป

แนวทางการขับเคลื่อนงานให้บรรลุเป้าหมาย ดำเนินการเป็นไปตามแผนงานที่หน่วยงานกำหนด และผู้รับผิดชอบในการกำกับติดตามมีการเน้นย้ำเรื่องของการดำเนินงานและการเบิกจ่ายงบประมาณอย่างต่อเนื่อง ผ่านช่องการประชุมต่างๆของหน่วย เช่น การประชุมประจำเดือน การประชุม คณะทำงานด้านบริหารการเงินการคลัง (CFO) เป็นต้น รวมถึงการประสานกับผู้รับผิดชอบงานกลุ่มงานโดยตรง

ตารางที่ ๒ การปรับแผนปฏิบัติการ ตามระบบ DOC ประจำเดือน มีนาคม ๒๕๖๗

ลำดับ	โครงการ	ก่อนปรับ	หลังปรับ
๑.	โครงการเพิ่มประสิทธิภาพการบริหารจัดการและการขับเคลื่อนงานตามแผนการปฏิบัติการสู่องค์กรสมรรถนะสูง ศูนย์อนามัยที่ ๘ อุดรธานี ประจำปีงบประมาณ พ.ศ. ๒๕๖๗	๑,๖๓๔,๖๓๐ บาท (๖ กิจกรรม)	๑,๖๕๓,๒๘๔ บาท (๖ กิจกรรม)

ข้อมูล ณ วันที่ ๔ เมษายน ๒๕๖๗

จากตารางที่ ๒ พบว่าในเดือนมีนาคม ๒๕๖๗ ศูนย์อนามัยที่ ๘ อุดรธานี ได้ปรับแผนปฏิบัติการ ๑ โครงการ รายละเอียดดังต่อไปนี้

๑. โครงการเพิ่มประสิทธิภาพการบริหารจัดการ และการขับเคลื่อนงานตามแผนการปฏิบัติการ สู่องค์กรสมรรถนะสูง ศูนย์อนามัยที่ ๘ อุดรธานี ประจำปีงบประมาณ พ.ศ. ๒๕๖๗ ปรับรับงบประมาณจากโครงการส่งเสริมโภชนาการทุกช่วงวัยในเขตสุขภาพที่ ๘ จำนวน ๑๘,๖๕๕ บาท โดยไม่กระทบกับเป้าหมายโครงการ

https://hpc๘.anamai.moph.go.th/th/plan๖๗/download?id=๑๑๐๖๖๘&mid=๓๘๒๔๘&mkey=m_document&lang=th&did=๓๙๓๙๔

ผู้รับผิดชอบมีการกำกับติดตาม และเร่งรัดให้มีการดำเนินการลงข้อมูลในระบบ DOC ให้ครบถ้วนภายในระยะเวลาที่ระบบเปิดทำการ