รายงานการประชุมคณะกรรมการบริหารศูนย์อนามัยที่ ๘ อุดรธานี
ครั้งที่ ๔/๒๕๖๗
เมื่อวันที่ ๓๐ มกราคม ๒๕๖๗
ณ ห้องประชุมศูนย์อนามัยที่ ๘ อุดรธานี

ผู้มาประชุม

๑.	นายกฤษฎา	ศิริชัยสิทธิ์	ผู้อำนวยการศูนย์อนามัยที่ ๘ อุดรธานี	ประธาน
๒.	นายสมภพ	สุทัศน์วิริยะ	นักวิเคราะห์นโยบายและแผนชำนาญการพิเศษ	
๓.	นางสาวประทุม	โพธิจินดา	พยาบาลวิชาชีพชำนาญการ	
๔.	นายจะระณะ	มังคะตา	นักจัดการงานทั่วไปปฏิบัติการ	
๕.	นายวิรุท	นนสุรัตน์	นักวิชาการสาธารณสุขชำนาญการพิเศษ	เลขานุการ
๖.	นางสาวกชกร	โคตรชมภู	นักวิชาการสาธารณสุขปฏิบัติการ	ผู้ช่วยเลขานุการ

ผู้ไม่มาประชุม

๑.	นางสุภาภรณ์	ลมูลศิลป์	นักวิเคราะห์นโยบายและแผนชำนาญการพิเศษ	ไปราชการ
๒.	นายเรืองยศ	บุญภักดี	นักวิชาการสาธารณสุขชำนาญการพิเศษ	ไปราชการ
๓.	นางสาวธนิสา	อนุญาหงษ์	นักวิชาการสาธารณสุขชำนาญการพิเศษ	ไปราชการ
๔.	นางสาวสุกัญญา	คณะวาปี	พยาบาลวิชาชีพชำนาญการ	ไปราชการ

ผู้เข้าร่วมประชุม

๑.	นางสาวศิริพร	ศรีเทวิณ	นักวิชาการสาธารณสุขชำนาญการพิเศษ
๒.	นางสาวสุนิสา	ใจท้ง	พยาบาลวิชาชีพชำนาญการ
๓.	นายยุทธนา	ชนะพันธ์	นักวิชาการสาธารณสุขชำนาญการ
๔.	นางสาวกนกอร	ศรีจันทวงษ์	นักวิชาการสาธารณสุขชำนาญการ
๕.	นางสาวรุ้งสินี	เพิ่มพูน	นักวิชาการสาธารณสุขชำนาญการ
๖.	นายทินกร	มูลตรี	นักจัดการงานทั่วไปปฏิบัติการ

เริ่มประชุมเวลา ๐๙.๓๐ น.

ประธานกล่าวเปิดประชุม และดำเนินการตามระเบียบวาระการประชุมดังต่อไป

วาระการประชุม	สรุปประเด็น/ข้อสั่งการ	มติที่ประชุม
วาระที่ ๑ ประธานแจ้งให้ที่ประชุมทราบ	๑. จากที่ท่านอธิบดีพูดถึงเรื่องการใช้งบประมาณ สถานการณ์งบพลางก่อนที่ได้รับจัดสรรให้ใช้ถึงเดือนพฤษภาคม ในระหว่างนี้ยังไม่มีงบจัดสรรเพิ่มเติม จึงขอให้งานหรือกิจกรรมใดก็ตามที่ไม่ใช่กิจกรรมขับเคลื่อนตัวชี้วัดที่สำคัญให้เลื่อนออกไปก่อน และต้องมีการชี้แจง ผอ.ก่อนลงพื้นที่ ลดงบประมาณที่จำเป็น ๒. ผอ.มีภาระกิจเข้าไปช่วยงานที่กรมฯ อาทิตย์ละ ๑-๒ ครั้ง จึงมีการกำกับติดตามงานโดยการเชิญมาพบแต่ละงานในช่วงเวลาที่อยู่ศูนย์อนามัยฯ ๓. ตรวจราชการขอให้ส่งข้อมูลให้ดูก่อน และแจ้งล่วงหน้าก่อนวันตรวจฯ ตัวชี้วัดตรวจราชการที่ยังไม่ผ่านหรือข้อมูลที่ขอให้ส่ง เช่น งานส่งเสริมการมีบุตร สถานชีวาภิบาล งานทันตะ ขอให้มีการแจ้ง ผอ. ๔. งานกิจกรรมของศูนย์ฯ - วันที่ ๑๕-๑๖ กุมภาพันธ์ ๒๕๖๗ อ.โซ่พิสัย - เดือนมีนาคม กรมอนามัยร่วมกับ สปป.ลาว - วันที่ ๘ กุมภาพันธ์ ๒๕๖๗ ประชุมครม.สัญจร ณ วัดคำประมง	ที่ประชุมรับทราบ
วาระที่ ๒ เรื่องรับรองรายงานการประชุม	ประธานที่ประชุมฯ ให้ที่ประชุมพิจารณาและรับรองรายงานการประชุมคณะกรรมการบริหารศูนย์อนามัยที่ ๘ อุดรธานี ครั้งที่ ๓/๒๕๖๗ วันที่ ๑๓ ธันวาคม ๒๕๖๖	เห็นชอบและรับรองรายงานการประชุมฯ
วาระที่ ๓ เรื่องสืบเนื่อง	**๓.๑ ติดตาม Royal project**	

วาระการประชุม	สรุปประเด็น/ข้อสั่งการ	มติที่ประชุม
	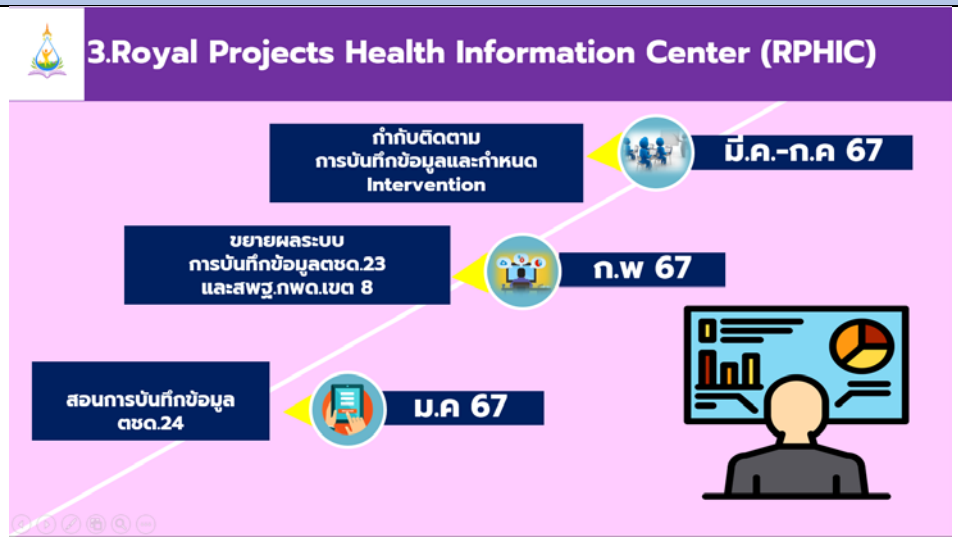 	

วาระการประชุม	สรุปประเด็น/ข้อสั่งการ	มติที่ประชุม
	ข้อเสนอแนะ Royal project เป็นแผนฯที่ถูกเขียนต้นปีงบประมาณ ดำเนินการตามแผนได้ดี ประเมินผลโปรแกรม (RPHIC) เด็กไม่อ้วนลดลง การเรียนดีขึ้น ผลน้ำดีขึ้น ลงข้อมูลเสร็จเดือนมีนาคมพร้อมคีย์ข้อมูล	ที่ประชุมรับทราบ
	๓.๒ ติดตาม SAVE MOM เป็นโปรแกรมที่ใช้คัดกรองความเสี่ยงหญิงตั้งครรภ์ คลอดคุณภาพ ได้มีการดำเนินการประชุมร่วมกับ IT ทั้ง ๗ จังหวัด และชี้แจงพื้นที่ไปแล้ว เสนอเข้าที่ประชุมคณะกรรมการ MCH Broad ให้ผู้ใช้งานเข้ามามีส่วนร่วมให้แนวคิดร่วมกับ CHA จากจังหวัดสกลนคร จังหวัดนครพนม เพื่อพัฒนาคุณภาพ และท่านสาธารณสุขนิเทศเขตสุขภาพที่ ๘ ได้ให้ข้อเสนอแนะเรื่องการส่งต่อในเขตสุขภาพ ขณะนี้อยู่ระหว่างขอรายชื่อแต่งตั้งคณะกรรมการ ต้นเดือนกุมภาพันธ์ ประชุมทีม สร้างระบบ refer ในโปรแกรม Save mom	ที่ประชุมรับทราบ
	๓.๓ ติดตาม ERP ได้มีการลงข้อมูลเวชภัณฑ์ยา และไม่ใช่ยา และรายการครุภัณฑ์ที่ใช้ลงระบบยังไม่เป็นหมวดหมู่ ส่วนวัสดุ Lab ประสานขอรายละเอียดจากกลุ่มพัฒนาอนามัยสิ่งแวดล้อม และนำมาลงโปรแกรม	
	ข้อเสนอแนะ นำข้อมูลสารเคมีเข้าระบบด้วย ทำข้อมูลย้อนหลัง กำหนดการลงข้อมูลแล้วเสร็จ ๑๕ กุมภาพันธ์ ๒๕๖๗ จัดทำรายงาน	มอบกลุ่มอำนวยการ
	๓.๔ ติดตาม โปรแกรม Project โปรแกรมนี้จัดทำขึ้นเพื่อคุมแผนการดำเนินงาน งบประมาณ และติดตามผลการดำเนินงาน จะลดการคำนวณต่างๆโดยคน และสามารถดูรายงานการใช้งบประมาณในการไปราชการได้ ระหว่างนี้อยู่ในขั้นตอนพัฒนาหน้าโครงการแบบบันทึกโครงการ จะแล้วเสร็จให้คีย์ขอมูลในเดือนกุมภาพันธ์	
	ข้อเสนอแนะ โปรแกรมนี้จะเป็นการตรวจสอบเรื่องระเบียบ การฝึกอบรม กรณีคีย์ข้อมูลเกินงบที่ตั้งไว้ ระบบจะไม่สามารถปริ๊นออกมาได้ ใช้โปรแกรมในการตรวจสอบไปราชการบอกวันเริ่มต้น - สิ้นสุด และลดการพิมพ์ผิดของเจ้าหน้าที่ เขียน time line ให้เรียบร้อย ประชุมทีมบ่อยๆ	มอบกลุ่มขับเคลื่อนฯ

วาระการประชุม	สรุปประเด็น/ข้อสั่งการ	มติที่ประชุม
	๓.๕ ติดตาม LM Clinic - ขั้นตอนการให้บริการ Life Style Medicine 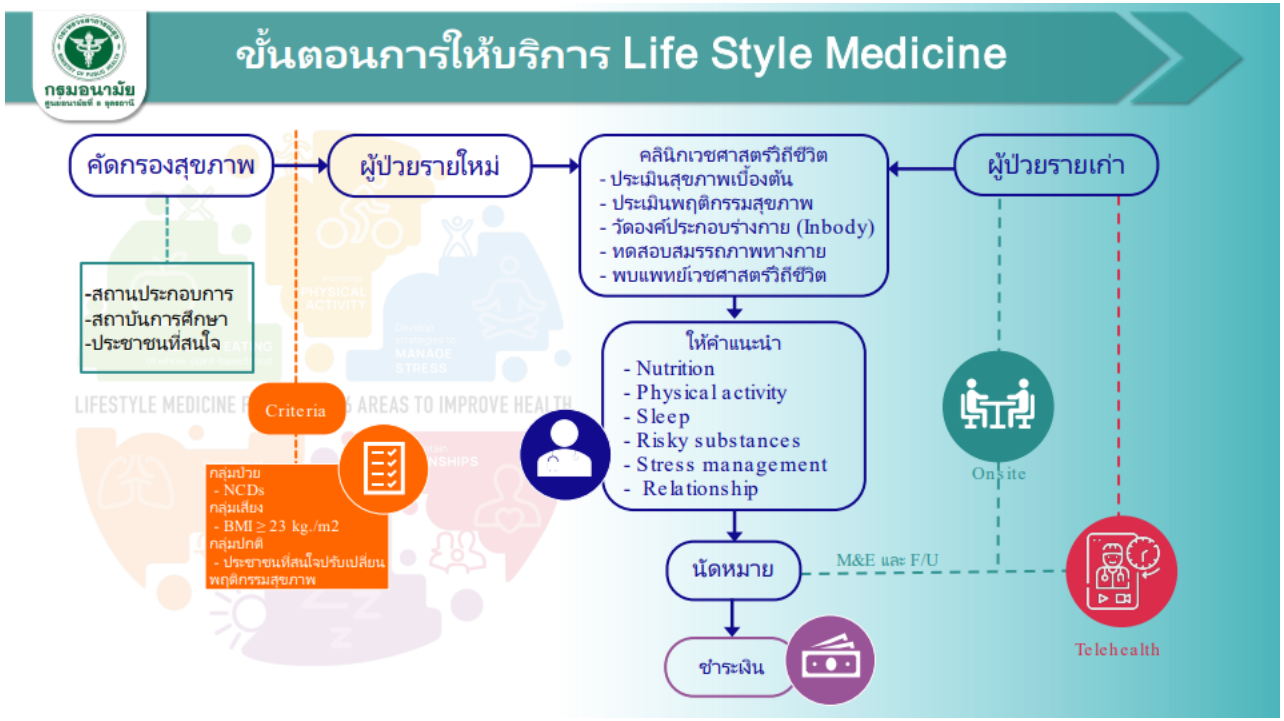 	

วาระการประชุม	สรุปประเด็น/ข้อสั่งการ	มติที่ประชุม
	- **ผลการดำเนินงาน ณ เดือนธันวาคม ๒๕๖๖**	มอบกลุ่มวัยทำงานสูงอายุ

ผลการดำเนินงาน ณ เดือนธันวาคม 2566

รายการ	ผลการดำเนินงาน	ผู้รับผิดชอบ (ให้คำปรึกษา)	หมายเหตุ
แบบประเมิน Module Lifestyle	✓	ดร.ธนิสา	Try out
แบบประเมิน Module Nutrition	✓	คุณภัทราภร	Try out
แบบประเมิน Module Physical activity	✓	คุณชินโชติ/ คุณอนงค์จิตร	Try out
แบบประเมิน Module Sleep	✓	**	Try out
แบบประเมิน Module Risky substances	✓	คุณอธิวัฒน์	Try out
แบบประเมิน Module Stress management & Relationship	✓	**	Try out
conceptual framework	✓	-	ระหว่างปรับปรุง
ขั้นตอนการรับบริการ	✓	-	

** ยังขาดบุคลากรที่มีความเชี่ยวชาญ

เครื่องมือจะแล้วเสร็จภายในเดือนมกราคม และเปิดให้บริการเดือนมีนาคม ๒๕๖๗

ข้อเสนอแนะ เบิกได้ตาม PP Fee schedule ฝากเรื่องผลลัพธ์ในปีงบประมาณนี้ และปีงบประมาณถัดไป

วาระการประชุม	สรุปประเด็น/ข้อสั่งการ	มติที่ประชุม
	๓.๖ ติดตาม CFO การใช้งบประมาณ แผนเงินบำรุง การใช้จ่ายงบสาธารณูปโภค และอื่นๆ **๓.๖.๑ รายงานผลการเบิกจ่ายงบประมาณ ประจำเดือนมกราคม ๒๕๖๗** **รายงานการเบิกจ่ายราย cluster ตามแผนปฏิบัติการ** ปีงบประมาณ 2567 (งบทั้งปี) ผ่านตรวจแผน วันที่ 23 มกราคม 2567 	กลุ่ม	งบประมาณที่ได้รับ	เบิกจ่าย	คงเหลือ	ร้อยละ
---	---	---	---	---
คกก.โภชนาการ	124,770.00	0.00	124,770.00	0.00
คกก.กพด.	242,040.00	91,900.00	150,140.00	37.97
แม่และเด็ก	249,840.00	65,335.00	184,505.00	26.15
วัยเรียนวัยรุ่น	348,390.00	92,120.00	256,270.00	26.44
วัยทำงาน	133,845.00	35,945.00	97,900.00	26.86
สูงอายุ	201,190.00	1,800.00	199,390.00	0.89
สิ่งแวดล้อม	208,160.00	48,625.00	159,535.00	23.36
ขับเคลื่อนยุทธศาสตร์ฯ	2,665,391.00	906,407.50	1,759,458.50	34.01
อำนวยการ	2,761,545.00	786,774.34	1,974,770.66	28.49
HL	113,700.00	13,680.00	100,020.00	12.03
กพว.	49,900.00	3,800.00	46,100.00	7.62
งบบุคลากรภาครัฐ	418,500.00	174,573.03	243,926.97	41.71
ภาพรวม	7,098,771.00	2,046,386.84	5,052,859.16	28.83 | **งบดำเนินงาน(ยอดรับจริง งบพลางก่อน)** ผ่านตรวจแผน ข้อมูลเบิกจ่าย ณ ปัจจุบัน | ไม่รวมค่าใช้จ่ายตามสิทธิ์				
---	---	---	---	---
งบประมาณ	ออกแผนแล้ว	รอออกแผน	คงเหลือสุทธิ	%
2,903,571.00	1,817,384.31	54,429.50	1,031,757.19	62.59 | | รวมค่าใช้จ่ายตามสิทธิ์				
---	---	---	---	---
งบประมาณ	ออกแผนแล้ว	รอออกแผน	คงเหลือสุทธิ	%
3,322,071.00	1,991,957.34	54,429.50	1,275,684.16	59.96 | **GFMIS 22 ม.ค. 66 = 57.29 %** **รายงานการใช้จ่ายงบประมาณ การไปราชการ (แผนเสริมทั้งปี)** **ประจำเดือน ต.ค. 66 – ม.ค. 66** ผ่านตรวจแผน |	จนท.	ผอ.	ภาพรวม
---	---	---	---
จัดสรร	992,590.00	200,000.00	1,192,590.00
ใช้ไป	323,190.50	34,099.00	357,289.50
เหลือ	669,399.50	145,901.00	835,300.50	 ข้อมูล ณ 22 ม.ค. 67 งบประมาณได้รับจัดสรรทั้งปีจำนวน ๗,๐๙๘,๗๗๑.๐๐ ผลเบิกจ่าย ณ เดือนมกราคม ร้อยละ ๒๘.๘๓ เป็นไปตามเป้าหมายการใช้งบประมาณ การใช้งบพลางก่อนรวมค่าใช้จ่ายตามสิทธิ์ เงินคงเหลือจำนวน ๗๕๙,๕๙๐ บาท ใช้ในเดือนมกราคม - พฤษภาคม ๒๕๖๗ **ข้อเสนอแนะ** ๑. ส่งรายงานกิจกรรมโครงการถึงเดือนพฤษภาคม ในวันพฤหัสบดีที่ ๒๕ มกราคม ๒๕๖๗ ๒. สื่อสารการใช้งบประมาณให้น้อยลง ๓. ส่งแผนกิจกรรมการลงพื้นที่ **๓.๖.๒ รายงานเงินนอกงบประมาณประจำเดือนธันวาคม ๒๕๖๖**	มอบกลุ่มขับเคลื่อนฯ

วาระการประชุม	สรุปประเด็น/ข้อสั่งการ	มติที่ประชุม
	รายงานเงินนอกงบประมาณเดือนธันวาคม ลำดับที่ | รายการ | จำนวนเงิน 1 | ยอดยกมา | 131,872.00 2 | เงินประกันสัญญา | 145,000.00 3 | เงินบำรุง | 958,537.35 4 | เงิน สสส | 23,359.20 **ยอดเงินคงเหลือในระบบ gfmis** | 1,258,768.55 **ข้อเสนอแนะ** ๑. ปรับข้อมูลการนำเสนอ หักยอดเงินที่ใช้ได้จริง รายงานเฉพาะรายรับ – รายจ่าย รายงานเงินเข้า - ออกเงินบำรุง ๒-๓ ปีย้อนหลัง ส่งภายในสิ้นเดือนมกราคม ๒. เพิ่มรายการที่ใช้ไป ค่าใช้จ่ายแต่ละ Cluster โดยทำผังบัญชี ๓. รายงานแผนเงินงบห้วยหลวง ๔. รายงานแผนเงินงบ สสส.	มอบอำนวยการ

วาระการประชุม	สรุปประเด็น/ข้อสั่งการ	มติที่ประชุม
	๓.๖.๓ รายงานค่าสาธารณูปโภค ประจำเดือนธันวาคม ๒๕๖๗ ๑. ค่าน้ำประปา 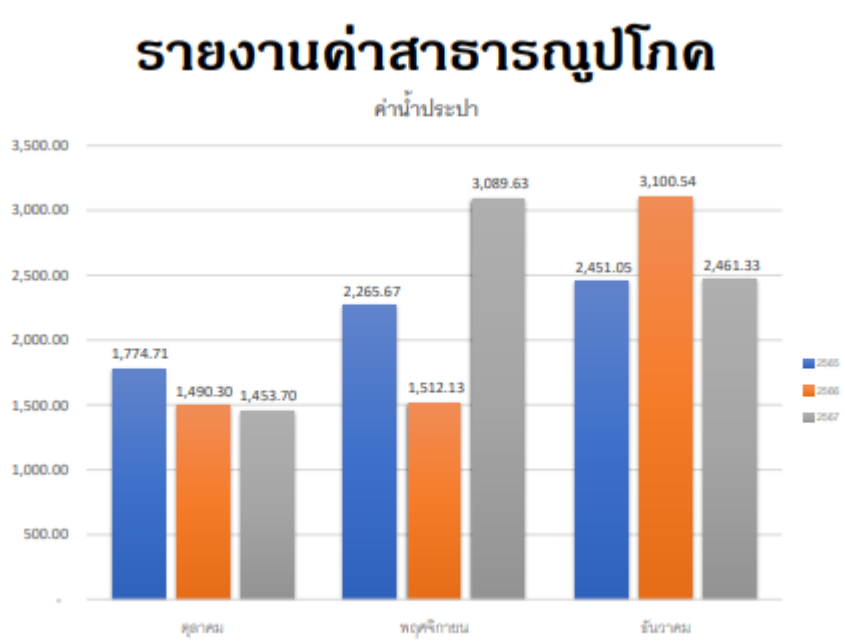 **ข้อเสนอแนะ** ค่าน้ำประปาเดือนพฤศจิกายนสูงกว่าปกติ ให้เช็คหน่วยมิเตอร์ว่ามีการเปลี่ยนแปลงหรือไม่ จดมิเตอร์ช่วงวันหยุด เสาร์ อาทิตย์ เทียบกับวันทำการปกติ เพื่อหาสาเหตุ	มอบกลุ่มอำนวยการ

วาระการประชุม	สรุปประเด็น/ข้อสั่งการ	มติที่ประชุม
	๒. ค่าไฟฟ้า 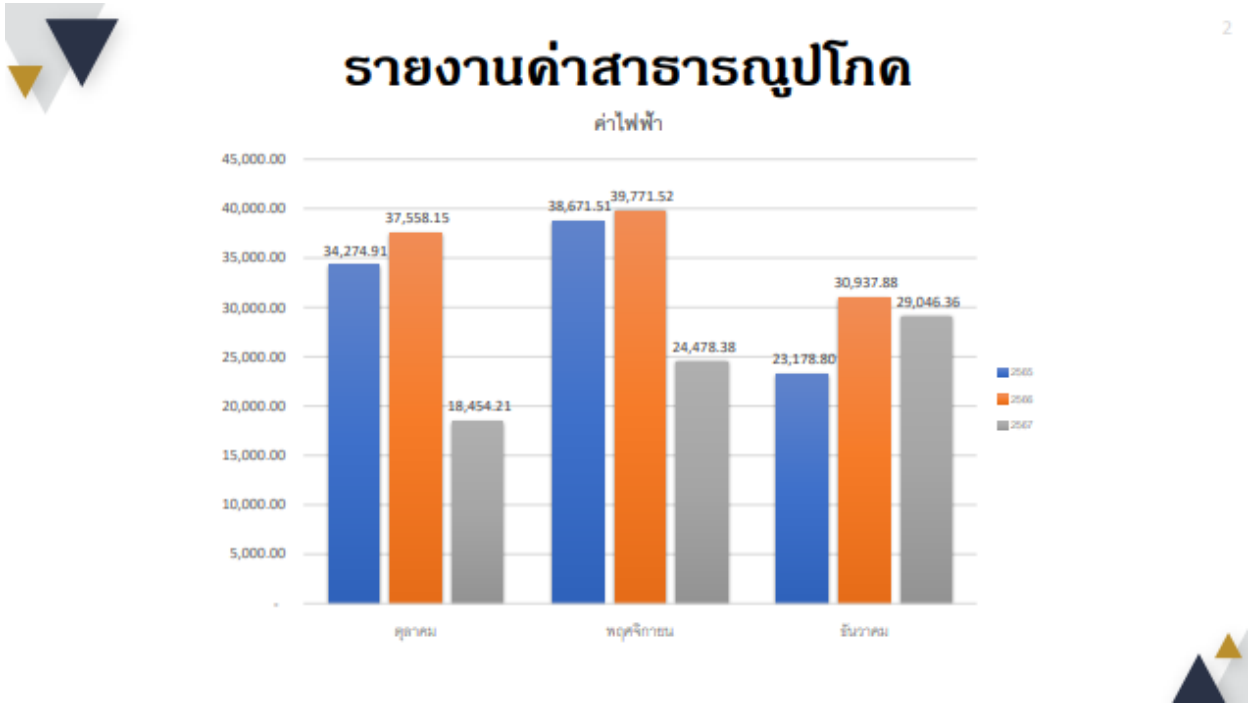 **ข้อเสนอแนะ** ๑. ปรับการนำเสนอรายงานเป็นจำนวนเงินเทียบกับจำนวนหน่วย ๒. รายงานผลค่าประปา ค่าไฟฟ้า ภายในสัปดาห์ต่อไป	มอบกลุ่มอำนวยการ

วาระการประชุม	สรุปประเด็น/ข้อสั่งการ	มติที่ประชุม
	๓.๖.๔ ผลการดำเนินงาน Fitness Center และ PP-Fee Schedule - ผลการดำเนินงาน Fitness Center ประจำเดือนธันวาคม ๒๕๖๖ 	

วาระการประชุม	สรุปประเด็น/ข้อสั่งการ	มติที่ประชุม
	- ผลการดำเนินงาน Fitness Center ประจำเดือนตุลาคม - ธันวาคม ๒๕๖๗ **ข้อเสนอแนะ** ค่าไฟที่เพิ่มขึ้นจากการขยายเวลาเปิดรับบริการ Fitness เปรียบค่าไฟในช่วงบริการที่เพิ่มขึ้น ช่วงเวลา ๑๙.๓๐ – ๒๐.๓๐ น. เป็นจำนวนเท่าใดแล้วจึงมาหักค่า OT	มอบกลุ่มวัยทำงานสูงอายุ

วาระการประชุม	สรุปประเด็น/ข้อสั่งการ	มติที่ประชุม
	- ผลการดำเนินงาน PP-Fee Schedule 6 **ผลการดำเนินงาน PP-Fee Schedule** 	วันที่ให้บริการ	กลุ่มเป้าหมาย	จำนวน (คน)	รายรับ (บาท)	หมายเหตุ
---	---	---	---	---
29 พ.ย. 66	- นศ.มรภ.อุดรธานี และ จนท.ศอ.8	63	5,600.-	รับยอดแล้ว
10 ม.ค. 67	- นศ.มรภ.สกลนคร	50	5,000.-	รอตรวจสอบ
รวมรายรับ			10,600.-	| ➢ **แผนการออกให้บริการ PP-fee schedule ประจำปี 2567** | วันที่ให้บริการ	กลุ่มเป้าหมาย	จำนวน (คน)	ประมาณการรายรับ (บาท)
---	---	---	---
24 ม.ค. 67	- นศ.มรภ.อุดรธานี	100	10,000.-
ก.พ. 67	- นศ.วพบ.อุดรธานี	100	10,000.-	 ▶ เป้าหมายในการคัดกรอง =100 คน/เดือน	

วาระการประชุม	สรุปประเด็น/ข้อสั่งการ	มติที่ประชุม
	- รายงานผลงบดำเนินงานห้องปฏิบัติการด้านอนามัยสิ่งแวดล้อม	

กรมอนามัย

ปีงบประมาณ พ.ศ. 2566

รายรับ

สรุปการสั่งผลิตชุดทดสอบภาคสนาม ต.11 และ ต.13

เดือน	วันที่	รหัสงาน	หน่วยงานที่สั่งซื้อ: ชื่อหน่วยงาน	หน่วยงานที่สั่งซื้อ: จังหวัด	รายการสั่งผลิต: ต.11 (ชวด)	รายการสั่งผลิต: ราคา (บาท)	รายการสั่งผลิต: ต.13 (ชวด)	รายการสั่งผลิต: ราคา (บาท)	สรุป: จำนวนชุดทดสอบ (ชวด)	สรุป: ราคา (บาท)	วันที่จ่ายของ
มี.ย.	9	-	โรงพยาบาลทุ่งฝน	อุดรธานี	50	1,000	100	2,000	150	3,000	28/0602566
	20	-	บริษัท ซีพี ออลล์ จำกัด(มหาชน)	ชลบุรี	50	1,000	50	1,000	100	2,000	28/0602566
	23	-	โรงพยาบาลบ้านบาลิน	สุราษฎร์ธานี	50	1,000	50	1,000	100	2,000	28/0602566
	27		โรงพยาบาลสุวรรณคูหา	หนองบัวลำภู	100	2,000	50	1,000	150	3,000	4/07/2566
				รวม	250	5,000	250	5,000	500	10,000	
ก.ค.	17	008	รพ.สต. พระธาตุบังพวน	หนองคาย	20	400			20	400	19/07/2566
	17	009	โรงพยาบาลทุ่งช้าง	น่าน	50	1,000			50	1,000	19/07/2566
	24	010	อบต.มหาชัย	นครพนม	50	1,000	50	1,000	100	2,000	26/07/2566
				รวม	120	2,400	50	1,000	170	3,400	
ส.ค.	3		โรงพยาบาลเพ็ญ	อุดรธานี	50	1,000	50	1,000	100	2,000	4/08/2566
	4		เทศบาลตำบลสร้างก่อ	อุดรธานี			250	5,000	250	5,000	7/08/2566
	16	011	โรงพยาบาลประทาย	นครราชสีมา	60	1,200	60	1,200	120	2,400	16/08/2566
	22		เทศบาลตำบลหนองเม็ก	อุดรธานี	150	3,000			150	3,000	22/08/2566
	29	013	เทศบาลตำบลหนองสิง	บึงกาฬ	25	500	25	500	50	1,000	30/8/2566
				รวม	235	4,700	385	7,700	670	13,400	
ก.ย.	7	014	เทศบาลตำบลทุ่งเค็	อำเภอรว			250	5,000	250	5,000	7/09/2566
				รวม			250	5,000	250	5,000	
ต.ค.	5	015	โรงพยาบาลตรอนพร	นครพนม	50	1,000	50	1,000	100	2,000	5/10/2566
				รวม	605	12,100	685	13,700	1,340	26,800	

รายจ่ายเบิกงบเงินบำรุง

สรุปรายการเบิกงบเงินบำรุง ศูนย์อนามัยที่ 8 อุดรธานี

วัน/เดือน	รายการเบิก: รายการสั่งซื้อ	รายการเบิก: จำนวนของ	รายการเบิก: จำนวนเงิน (บาท)
25-มี.ค.	จ้างปรับปรุงและดำเนินการทาง ห้องปฏิบัติการด้านอนามัยสิ่งแวดล้อม ศูนย์อนามัยที่ 8 อุดรธานี	1 รายการ	195,00
25-มี.ค.	การจัดซื้อพัสดุและสารเคมีสำหรับใช้ในการดำเนินงานผลิตชุดทดสอบภาคสนาม	35 รายการ	98,50
21-มี.ค.	จัดซื้อวัสดุสิ้นเปลืองและจัดจ้างทำสติ๊กเกอร์ติดกล่องบรรจุภัณฑ์	12 รายการ	14,07
13-ก.ค.	จัดซื้อวัสดุสิ้นเปลือง จัดจ้างทำกล่องบรรจุชุดทดสอบภาคสนามอย่างง่าย และแค่นเทียบสีการใช้ชุดทดสอบภาคสนามขนาด A6 พิมพ์ทั้ง 2 ด้าน	11 รายการ	34,21
7-ส.ค.	จัดส่งชุดทดสอบภาคสนามอย่างง่าย	7 รายการ	83
6-ก.ย.	กิจกรรมจัดซื้อสารเคมีและวัสดุสิ้นเปลือง	4 รายการ	22,00
7-ก.ย.	จัดส่งชุดทดสอบภาคสนามอย่างง่าย	2 รายการ	38
		รวม	350,94

วาระการประชุม	สรุปประเด็น/ข้อสั่งการ	มติที่ประชุม

กรมอนามัย

ปีงบประมาณ พ.ศ. 2567

รายรับ

สรุปการสั่งผลิตชุดทดสอบภาคสนาม อ.11 และ อ.13 ปีงบประมาณ 2567

เดือน	วันที่	รหัสงาน	หน่วยงานที่สั่งซื้อ		รายการสั่งผลิต				สรุป		วันที่จ่ายของ
			ชื่อหน่วยงาน	จังหวัด	อ.11 (ชวด)	ราคา (บาท)	อ.13 (ชวด)	ราคา (บาท)	จำนวนชุดทดสอบ (ชวด)	ราคา (บาท)	
ต.ค.	5	015	โรงพยาบาลเวชยุนคร	นครพนม	50	1,000	50	1,000	100	2,000	5/10/2566
พ.ย.	1	001/67	บริษัท แม็ริศน์ 2501 จำกัด	กทม.	50	1,000	50	1,000	100	2,000	1/11/2566
	6	002/67	โรงเรียนตรวจมาวุฒธารง์	สกลนคร	50	1,000	50	1,000	100	2,000	6/10/2566
	29	003/67	โรงพยาบาลรักษ์สกล ดิเวลลอปเม้นท์ จำกัด	สกลนคร	50	1,000	-	-	50	1,000	29/11/2566
ม.ค.	5	004/67	โรงพยาบาลส่องดาว	สกลนคร	50	1,000	50	1,000	100	2,000	5/01/67
	9	005/67	โรงพยาบาลรักษ์สกล ดิเวลลอปเม้นท์ จำกัด	สกลนคร	0	0	50	1,000	50	1,000	9/01/67
	17	005/67	โรงพยาบาลทุ่งฝน	อุดรธานี	100	2,000	200	4,000	300	6,000	17/01/67
				รวม	350	7,000	450	9,000	800	16,000	

วาระการประชุม	สรุปประเด็น/ข้อสั่งการ	มติที่ประชุม
	๓.๗ ติดตาม HR - แบบสำรวจการดำเนินงาน ในปีงบประมาณ พ.ศ. ๒๕๖๗ **แบบสำรวจการดำเนินงาน ในปีงบประมาณ พ.ศ. 2567** สำรวจการดำเนินงาน ในปีงบประมาณ พ.ศ. ๒๕๖๗ ศูนย์อนามัยที่ ๘ อุดรธานี ชื่อ-สกุล.....ตำแหน่ง.....กลุ่มงาน..... ลำดับ | งานที่ดำเนินการ | ระยะเวลาเริ่มต้น | ระยะเวลาสิ้นสุด | สถานะ 1 งานที่รับผิดชอบโดยตรง 1.1 ประเภทการประชุม/อบรม เช่น เข้าร่วมประชุม/อบรม..... เป็นต้น 1.2 แผนงาน/โครงการ เช่น จัดประชุม/อบรม..... เป็นต้น 1.3 งานอื่นๆที่ได้รับมอบหมายในกลุ่มงาน เช่น เขียนรายงานตัวชี้วัด กพร. เป็นต้น 2. งานที่ดำเนินการในภาพรวมของศูนย์อนามัยที่ ๘ อุดรธานี (เช่น คณะกรรมการ,คณะทำงาน, งานประชุมวิชาการศูนย์ฯ ,งานการเงิน งานบริการ และอื่นๆ) หมายเหตุ : ๑. ให้ระบุ ระยะเวลา วัน/เดือน/ปี ตามลำดับ ๒. สถานะให้ระบุ เช่น ดำเนินการเสร็จสิ้น/กำลังดำเนินการ/รอดำเนินการ **ส่งภายในวันที่ ๑๐ กุมภาพันธ์ ๒๕๖๗** ผ่าน link https://forms.gle/KtjbTsvDF8kyfBeP8 กรอกแบบสำรวจตามฟอร์ม ในการดำเนินงาน ปีงบประมาณ 2567 ระหว่างเดือนตุลาคม 2566 – 29 กุมภาพันธ์ 2567 **ส่งภายในวันที่ 10 กุมภาพันธ์ 2567** ผ่าน Link https://forms.gle/KtjbTsvDF8kyfBeP8	

วาระการประชุม	สรุปประเด็น/ข้อสั่งการ	มติที่ประชุม
	- **อัตราว่างบุคลากรศูนย์อนามัยที่ ๘** **อัตราว่างบุคลากร ศอ.8** **ข้าราชการ** **เลขตำแหน่ง / ตำแหน่ง / ระดับ / กลุ่มงาน / สถานะ** 1308 / พยาบาลวิชาชีพ / ชำนาญการพิเศษ / กลุ่มพัฒนาอนามัยแม่และเด็ก / อยู่ระหว่างสรรหา 1314 / พยาบาลวิชาชีพ / ชำนาญการพิเศษ / กลุ่มพัฒนาการส่งเสริมสุขภาพวัยเรียน / อยู่ระหว่างสรรหา 1318 / พยาบาลวิชาชีพ / ชำนาญการพิเศษ / กลุ่มการพยาบาล / อยู่ระหว่างสรรหา 1323 / นักโภชนาการ / ชำนาญการพิเศษ / กลุ่มพัฒนาการส่งเสริมสุขภาพวัยสูงอายุ / อยู่ระหว่างสรรหา 702 / นักวิชาการสาธารณสุข / ชำนาญการพิเศษ / กลุ่มพัฒนาการส่งเสริมสุขภาพวัยรุ่น / รอสรรหา 1305 / นักวิชาการสาธารณสุข / ชำนาญการ / กลุ่มพัฒนาอนามัยแม่และเด็ก / รอสรรหา **พนักงานราชการ** **เลขตำแหน่ง / ตำแหน่ง / กลุ่มงาน / สถานะ** 633 / นักวิทยาศาสตร์การแพทย์ / กลุ่มพัฒนาอนามัยสิ่งแวดล้อม / อยู่ระหว่างสรรหา **๓.๘ ติดตามตัวชี้วัดตามคำรับรองการปฏิบัติราชการ** ตัวชี้วัดที่ ๑.๑ ระดับความสำเร็จของการขับเคลื่อนการดำเนินงานส่งเสริมสุขภาพ ตัวชี้วัดที่ ๑.๒ ระดับความสำเร็จของการขับเคลื่อนการดำเนินงานอนามัยสิ่งแวดล้อม ตัวชี้วัดที่ ๑.๓ จำนวนหน่วยบริการรอบรู้ด้านสุขภาพ (HLO) ที่จัดกิจกรรมส่งเสริมความรอบรู้ด้านสุขภาพ ตามกลุ่มวัยและอนามัยสิ่งแวดล้อม ตัวชี้วัดที่ ๒.๑ ระดับความสำเร็จของการดำเนินงานคุณธรรมและความโปร่งใส (Integrity and Transparency Assessment : ITA)	ที่ประชุมรับทราบ

วาระการประชุม	สรุปประเด็น/ข้อสั่งการ	มติที่ประชุม
	ตัวชี้วัดที่ ๒.๒ ระดับความสำเร็จของการจัดทำแผนที่ความรู้ (Knowledge Mapping : K-Mapping) และการจัดการความรู้เพื่อขับเคลื่อนการเป็นองค์กรแห่งการเรียนรู้ (Learning Organization : LO) ตัวชี้วัดที่ ๒.๓ ร้อยละของการเบิกจ่ายงบประมาณ ตัวชี้วัดที่ ๒.๔ ร้อยละการดำเนินงานตามแผนปฏิบัติการระดับหน่วยงาน ประจำปี ๒๕๖๗ ตัวชี้วัดที่ ๒.๕ ระดับความสำเร็จของการพัฒนาระบบบัญชีข้อมูล (Data Catalog) เพื่อนำไปสู่การเปิดเผย ข้อมูลภาครัฐ (Open Data) รายละเอียดตามเอกสารแนบท้ายนี้ **๓.๙ ติดตามศูนย์เด็ก** รายงานงบ PPA แม่และเด็ก ๔๐๑,๕๐๐ บาท เงินมาแล้ว ๓๐๐,๐๐๐ บาท กลุ่มพัฒนาอนามัยแม่และเด็กได้เขียนแผนการใช้งบ ๗๐,๐๐๐ บาท จำนวน ๒ กิจกรรมในการพัฒนาโปรแกรม และลงพื้นที่ติดตามโปรแกรม 	

วาระการประชุม	สรุปประเด็น/ข้อสั่งการ	มติที่ประชุม
	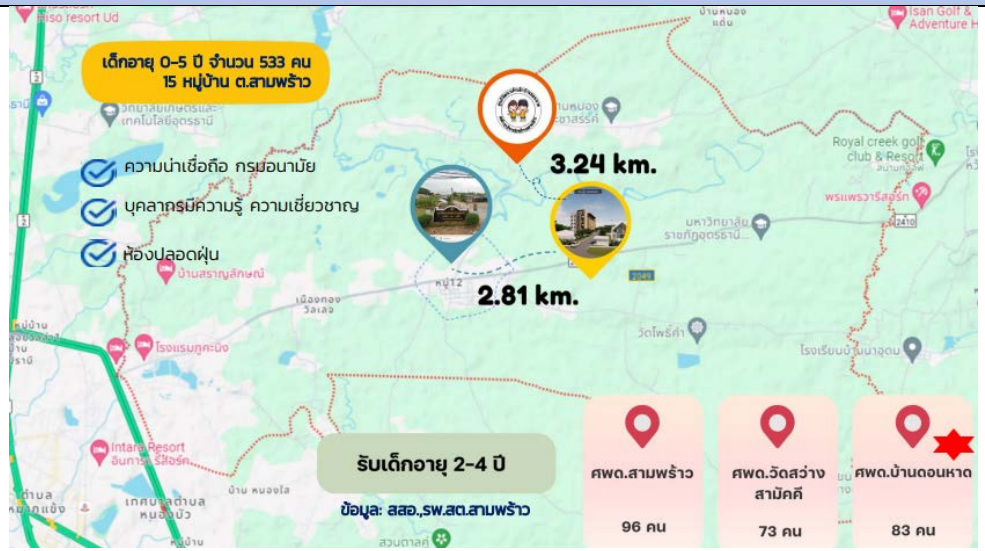	กลุ่มแม่และเด็ก

วาระการประชุม	สรุปประเด็น/ข้อสั่งการ	มติที่ประชุม
	ข้อเสนอแนะ ๑. เขียนแผน อบรมครู ก ครูประจำ ๒. ติดตามแบบโครงสร้างอาคาร	
วาระที่ ๔ **เรื่องเพื่อทราบ**	- ไม่มี	
วาระที่ ๕ เรื่องเพื่อพิจารณา	- ไม่มี	
วาระอื่นๆ	- ไม่มี	

เลิกประชุมเวลา ๑๒.๐๐ น.

.....	.....	.....
(นางสาวกชกร โคตรชมภู)	(นายวิรุท นนสุรัตน์)	(นายกฤษฎา ศิริชัยสิทธิ์)
ผู้จดรายงานการประชุม	ผู้ตรวจรายงานการประชุม	ผู้อำนวยการศูนย์อนามัยที่ ๘ อุดรธานี

เอกสารแนบ 5

กรมอนามัย
ศูนย์อนามัยที่ 8 อุดรธานี

KPI 2.2

ระดับความสำเร็จของการจัดการความรู้ (Knowledge Management: KM) และการขับเคลื่อนการเป็นองค์กรแห่งการเรียนรู้ (Learning Organization: LO)

คณะกรรมการพัฒนาวิชาการ (กพว.)

ศูนย์อนามัยที่ 8 อุดรธานี

ปีงบประมาณ 2567

แบบฟอร์มแผนดำเนินการสร้างหรือพัฒนาผลงานวิชาการ / นวัตกรรมที่สอดคล้องกับภารกิจของหน่วยงาน (ปีงบประมาณ พ.ศ. 2566 - 2567)

หน่วยงาน ศูนย์อนามัยที่ 8 อุดรธานี

*** 1. สร้างหรือพัฒนาผลงานวิชาการ/นวัตกรรม โดย ☐ ร่วมหน่วยงานเดิม ☐ หน่วยงานใหม่ 2. คลังข้อมูล ☐ ร่วมหน่วยงานเดิม ☐ หน่วยงานใหม่

ลำดับ	ชื่อผลงาน	ประเภทผลงาน	ระยะเวลาดำเนินการ	ความก้าวหน้า (✓)						ผู้รับผิดชอบ
				ศึกษารวบรวมข้อมูล	โครงร่าง/ร่าง KM	ดำเนินการวิจัย/ทดลองใช้	สรุปผล	เผยแพร่	นำไปใช้	
1	การพัฒนารูปแบบการดูแลระบบบำบัดน้ำเสียด้านสุขลักษณะ ของโรงพยาบาลชุมชนในเขตสุขภาพที่ 8	วิจัย R&D	24 พ.ย. 65-30พ.ย. 66	✓	✓	✓	✓			สมภพ สุทัศน์วิริยะ
2	การพัฒนารูปแบบการส่งเสริมภาวะโภชนาการในกลุ่มสตรีตั้งครรภ์ โดยการมีส่วนร่วมของท้องถิ่นและชุมชน	วิจัย R&D	ต.ค.2566-ก.ย. 2567	✓	✓	✓	✓			อธิวัฒน์ กุลวงษ์
3	ปัจจัยที่มีผลต่อพัฒนาการของเด็กปฐมวัยไทย: A Systematic Review and Meta-Analysis	Systematic Review and Meta-Analysis	ธ.ค.66 - เม.ย.67	✓	✓	✓	✓			อธิวัฒน์ กุลวงษ์
4	การพัฒนาระบบฐานข้อมูลแผนงานยุทธศาสตร์ ศูนย์อนามัยที่	วิจัย R&D	2 มิ.ย. 66 – 31 ก.พ..67	✓	✓	✓				รุ้งลาวัลย์ ตรงกะพงศ์

ลำดับ	ชื่อผลงาน	ประเภทผลงาน	ระยะเวลาดำเนินการ	ความก้าวหน้า (✓)						ผู้รับผิดชอบ
				ศึกษารวบรวมข้อมูล	โครงร่าง/ร่าง KM	ดำเนินการวิจัย/ทดลองใช้	สรุปผล	เผยแพร่	นำไปใช้	
	8 อุดรธานี ด้วย Laravel Framework									
5	ปัจจัยที่มีผลต่อการตัดสินใจฝังยาคุมกำเนิดในวัยรุ่น ในเขตสุขภาพที่ 8	วิจัยเชิงคุณภาพ	ธ.ค.66 -ก.ย. 67	✓	✓					ครองใจ ศรีลาราช

ลงชื่อ.....ธนิสา.....

(นางสาวธนิสา อนุญาหงษ์)

ประธาน กพว. ศูนย์อนามัยที่ 8 อุดรธานี

...5.../...,มกราคม.../....2567

คณะกรรมการพัฒนาวิชาการ กพว. ศูนย์อนามัยที่ 8 อุดรธานี มีกิจกรรมการดำเนินงานประจำเดือนธันวาคม 2566 ดังต่อไปนี้

กิจกรรมที่ 1 ประชุมความร่วมมือด้านการส่งเสริมวิชาการงานวิจัยและนวัตกรรมด้านส่งเสริมสุขภาพระหว่างคณะพยาบาลศาสตร์ มหาวิทยาลัยราชภัฏอุดรธานี กับศูนย์อนามัยที่ 8 อุดรธานี

ในวันที่ 9 มกราคม 2567 นายแพทย์กฤษฎา ศิริชัยสิทธิ์ ผู้อำนวยการศูนย์อนามัยที่ 8 อุดรธานี เป็นประธานเปิดการประชุมความร่วมมือด้านการส่งเสริมวิชาการงานวิจัยและนวัตกรรมด้านส่งเสริมสุขภาพระหว่างคณะพยาบาลศาสตร์ มหาวิทยาลัยราชภัฏอุดรธานี กับศูนย์อนามัยที่ 8 อุดรธานี นำโดยอาจารย์ศิรินทิพย์ คำมีอ่อน คณบดีคณะพยาบาลศาสตร์ การประชุมครั้งนี้มีวัตถุประสงค์เพื่อกำหนดกรอบความร่วมมือ และร่างบันทึกข้อตกลงความร่วมมือ (MOU) แนวทางการดำเนินงานในการส่งเสริมสนับสนุน พัฒนางานด้านวิชาการ งานวิจัยและนวัตกรรมในประเด็นด้านการพยาบาล การส่งเสริมสุขภาพ และสนับสนุนบุคลากรในการร่วมเป็นผู้ทรงคุณวุฒิพิจารณาผลงานวิชาการ งานวิจัย ร่วมเป็นคณะกรรมการพิจารณาจริยธรรมการวิจัยในมนุษย์ และผู้ทรงคุณวุฒิกองบรรณาธิการในวารสารวิชาการส่งเสริมสุขภาพและอนามัยสิ่งแวดล้อมของศูนย์อนามัยที่ 8 อุดรธานี รวมถึงสนับสนุนบุคลากร และสื่ออุปกรณ์ที่ใช้ในการสอนที่จำเป็นและสอดคล้องกับเนื้อหาในหลักสูตร สนับสนุนและผลักดันในการจัดตั้งเป็นสถาบันหลักเพื่อขอรับรองหน่วยคะแนนการพยาบาล (CNEU) ศูนย์การศึกษาต่อเนื่องสาขาพยาบาลศาสตร์ ของสภาการพยาบาล และให้การสนับสนุนศูนย์อนามัยในการพิจารณาขอหน่วยคะแนนทางการพยาบาล (CNEU) ต่อไป ทั้งนี้มีผู้เข้าร่วมประชุมจำนวน 14 คน

กิจกรรมที่ 2 เข้าร่วมการประชุมเตรียมพร้อมเพื่อขอรับประเมินรางวัลเลิศรัฐ ประจำปี 2567

ในปี 2567 นี้ ศูนย์อนามัยที่ 8 อุดรธานีได้ส่งผลงานเข้าร่วมเพื่อรับการประเมินรางวัลบริการภาครัฐ 1 เรื่องคือ “เด็กน้อยเขต 8 กินดีเล่นได้สูงใหญ่ ไอคิวดี” โดยรางวัลบริการภาครัฐ เป็นรางวัลอันทรงเกียรติที่มอบให้แก่หน่วยงานของรัฐที่มีผลการพัฒนา คุณภาพการให้บริการ เพื่อประชาชนได้รับบริการที่สะดวก รวดเร็ว โปร่งใส เป็นธรรม และเป็นที่พึงพอใจ ดังนั้น หน่วยงานที่ได้รับรางวัลบริการภาครัฐ จึงถือได้ว่าเป็นหน่วยงานที่มีผลการทำงานในการยกระดับคุณภาพ

การให้บริการที่ประสบผลสำเร็จ และสามารถสร้างขวัญกำลังใจ รวมทั้งกระตุ้นให้หน่วยงานมีความมุ่งมั่นและตั้งใจ ในการทำหน้าที่ให้ดียิ่งขึ้น รางวัลบริการภาครัฐ เป็นรางวัลที่แสดงถึงความพยายามของหน่วยงานของรัฐในการพัฒนา คุณภาพการให้บริการ เพื่อส่งมอบบริการที่ตอบโจทย์ความต้องการของประชาชน โดยในปี 2567 ได้มีการปรับปรุง ประเภทรางวัลฯ และเกณฑ์การพิจารณารางวัลฯ เพื่อให้มีความทันสมัย ตอบโจทย์ประชาชนและการพัฒนาประเทศ และสามารถต่อยอดได้ในระดับสากล โดยการยกเลิกรางวัลประเภทพัฒนาการบริการ และเพิ่มประเภทรางวัลขับเคลื่อนเห็นผลเพื่อให้ตอบโจทย์ agenda สำคัญของประเทศ นอกจากนี้ยังมีการปรับปรุงเกณฑ์รางวัลให้มี ความทันสมัย และมีประสิทธิภาพมากยิ่งขึ้น ทั้งนี้ เพื่อให้รางวัลเป็นเครื่องมือที่สามารถใช้ประเมินความสามารถใน การดำเนินการให้บริการของภาครัฐ และเป็นเครื่องยืนยันความสำเร็จในการพัฒนาคุณภาพการให้บริการจนเป็นที่ ยอมรับทั้งในระดับประเทศและระดับสากล ขณะเดียวกันผลงานที่ได้รับรางวัลยังสามารถเป็นต้นแบบสำหรับ หน่วยงานอื่น ๆ เพื่อใช้เป็นแนวทางในการปรับปรุงการให้บริการ และการบริหารงานของหน่วยงานภาครัฐ เพื่อให้ เกิดประโยชน์ต่อประชาชน สังคมและประเทศชาติอย่างยั่งยืนได้ต่อไป

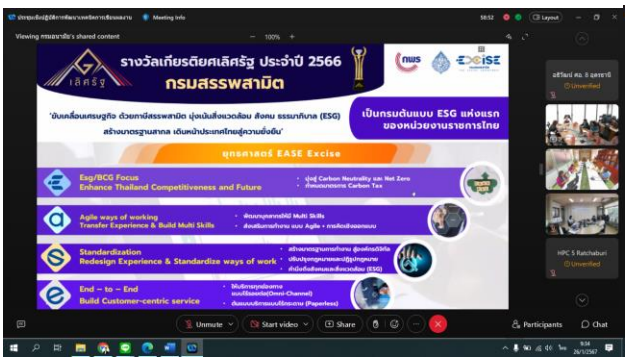
รางวัลเกียรติยศเลิศรัฐ ประจำปี 2566
กรมสรรพสามิต
เป็นกรมต้นแบบ ESG แห่งแรก
ของหน่วยงานราชการไทย
ยุทธศาสตร์ EASE Excise
Esg/BCG Focus
Enhance Thailand Competitiveness and Future
Agile ways of working
Transfer Experience & Build Multi Skills
Standardization
Redesign Experience & Standardize ways of work
End – to – End
Build Customer-centric service

1. ประเภทรางวัลบริหารราชการแบบมีส่วนร่วม
เดิม
แบ่งเป็น 6 ประเภท ได้แก่
ใหม่
แบ่งเป็น 4 ประเภท ได้แก่