รายงานการประชุมคณะกรรมการบริหารศูนย์อนามัยที่ ๘ อุดรธานี
ครั้งที่ ๔/๒๕๖๗
เมื่อวันที่ ๓๐ มกราคม ๒๕๖๗
ณ ห้องประชุมศูนย์อนามัยที่ ๘ อุดรธานี

ผู้มาประชุม

๑.	นายกฤษฎา	ศิริชัยสิทธิ์	ผู้อำนวยการศูนย์อนามัยที่ ๘ อุดรธานี	ประธาน
๒.	นายสมภพ	สุทัศน์วิริยะ	นักวิเคราะห์นโยบายและแผนชำนาญการพิเศษ	
๓.	นางสาวประทุม	โพธิจินดา	พยาบาลวิชาชีพชำนาญการ	
๔.	นายจะระณะ	มังคะตา	นักจัดการงานทั่วไปปฏิบัติการ	
๕.	นายวิรุท	นนสุรัตน์	นักวิชาการสาธารณสุขชำนาญการพิเศษ	เลขานุการ
๖.	นางสาวกชกร	โคตรชมภู	นักวิชาการสาธารณสุขปฏิบัติการ	ผู้ช่วยเลขานุการ

ผู้ไม่มาประชุม

๑.	นางสุภาภรณ์	ลมูลศิลป์	นักวิเคราะห์นโยบายและแผนชำนาญการพิเศษ	ไปราชการ
๒.	นายเรืองยศ	บุญภักดี	นักวิชาการสาธารณสุขชำนาญการพิเศษ	ไปราชการ
๓.	นางสาวธนิสา	อนุญาหงษ์	นักวิชาการสาธารณสุขชำนาญการพิเศษ	ไปราชการ
๔.	นางสาวสุกัญญา	คณะวาปี	พยาบาลวิชาชีพชำนาญการ	ไปราชการ

ผู้เข้าร่วมประชุม

๑.	นางสาวศิริพร	ศรีเทวิณ	นักวิชาการสาธารณสุขชำนาญการพิเศษ
๒.	นางสาวสุนิสา	ใจท้ง	พยาบาลวิชาชีพชำนาญการ
๓.	นายยุทธนา	ชนะพันธ์	นักวิชาการสาธารณสุขชำนาญการ
๔.	นางสาวกนกอร	ศรีจันทวงษ์	นักวิชาการสาธารณสุขชำนาญการ
๕.	นางสาวรุ้งสินี	เพิ่มพูน	นักวิชาการสาธารณสุขชำนาญการ
๖.	นายทินกร	มูลตรี	นักจัดการงานทั่วไปปฏิบัติการ

เริ่มประชุมเวลา ๐๙.๓๐ น.

ประธานกล่าวเปิดประชุม และดำเนินการตามระเบียบวาระการประชุมดังต่อไป

วาระการประชุม	สรุปประเด็น/ข้อสั่งการ	มติที่ประชุม
วาระที่ ๑ ประธานแจ้งให้ที่ประชุมทราบ	๑. จากที่ท่านอธิบดีพูดถึงเรื่องการใช้งบประมาณ สถานการณ์งบพลางก่อนที่ได้รับจัดสรรให้ใช้ถึงเดือนพฤษภาคม ในระหว่างนี้ยังไม่มีงบจัดสรรเพิ่มเติม จึงขอให้งานหรือกิจกรรมใดก็ตามที่ไม่ใช่กิจกรรมขับเคลื่อนตัวชี้วัดที่สำคัญให้เลื่อนออกไปก่อน และต้องมีการชี้แจง ผอ.ก่อนลงพื้นที่ ลดงบประมาณที่จำเป็น ๒. ผอ.มีภาระกิจเข้าไปช่วยงานที่กรมฯ อาทิตย์ละ ๑-๒ ครั้ง จึงมีการกำกับติดตามงานโดยการเชิญมาพบแต่ละงานในช่วงเวลาที่อยู่ศูนย์อนามัยฯ ๓. ตรวจราชการขอให้ส่งข้อมูลให้ดูก่อน และแจ้งล่วงหน้าก่อนวันตรวจฯ ตัวชี้วัดตรวจราชการที่ยังไม่ผ่านหรือข้อมูลที่ขอให้ส่ง เช่น งานส่งเสริมการมีบุตร สถานชีวาภิบาล งานทันตะ ขอให้มีการแจ้ง ผอ. ๔. งานกิจกรรมของศูนย์ฯ - วันที่ ๑๕-๑๖ กุมภาพันธ์ ๒๕๖๗ อ.โซ่พิสัย - เดือนมีนาคม กรมอนามัยร่วมกับ สปป.ลาว - วันที่ ๘ กุมภาพันธ์ ๒๕๖๗ ประชุมครม.สัญจร ณ วัดคำประมง	ที่ประชุมรับทราบ
วาระที่ ๒ เรื่องรับรองรายงานการประชุม	ประธานที่ประชุมฯ ให้ที่ประชุมพิจารณาและรับรองรายงานการประชุมคณะกรรมการบริหารศูนย์อนามัยที่ ๘ อุดรธานี ครั้งที่ ๓/๒๕๖๗ วันที่ ๑๓ ธันวาคม ๒๕๖๖	เห็นชอบและรับรองรายงานการประชุมฯ
วาระที่ ๓ เรื่องสืบเนื่อง	**๓.๑ ติดตาม Royal project**	

วาระการประชุม	สรุปประเด็น/ข้อสั่งการ	มติที่ประชุม
	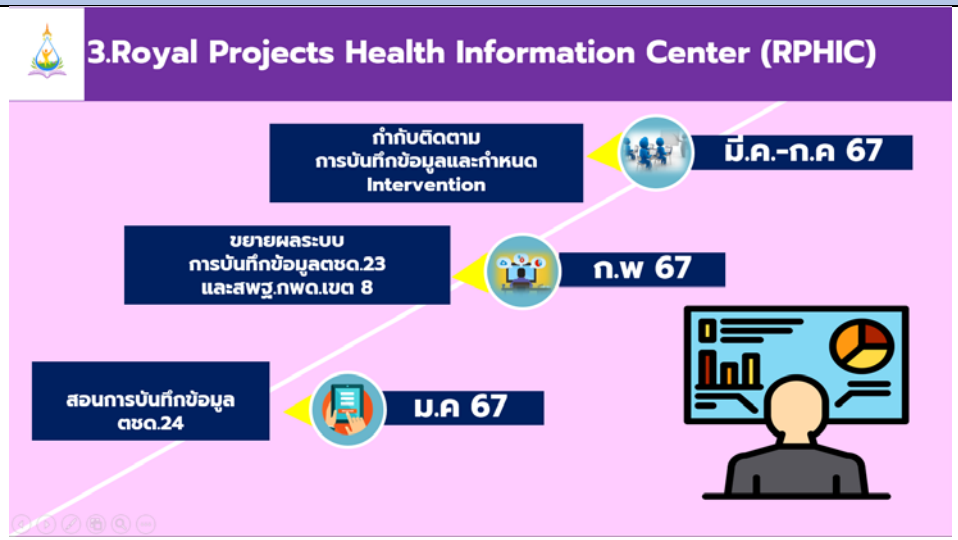 	

วาระการประชุม	สรุปประเด็น/ข้อสั่งการ	มติที่ประชุม
	ข้อเสนอแนะ Royal project เป็นแผนฯที่ถูกเขียนต้นปีงบประมาณ ดำเนินการตามแผนได้ดี ประเมินผลโปรแกรม (RPHIC) เด็กไม่อ้วนลดลง การเรียนดีขึ้น ผลน้ำดีขึ้น ลงข้อมูลเสร็จเดือนมีนาคมพร้อมคีย์ข้อมูล	ที่ประชุมรับทราบ
	๓.๒ ติดตาม SAVE MOM เป็นโปรแกรมที่ใช้คัดกรองความเสี่ยงหญิงตั้งครรภ์ คลอดคุณภาพ ได้มีการดำเนินการประชุมร่วมกับ IT ทั้ง ๗ จังหวัด และชี้แจงพื้นที่ไปแล้ว เสนอเข้าที่ประชุมคณะกรรมการ MCH Broad ให้ผู้ใช้งานเข้ามามีส่วนร่วมให้แนวคิดร่วมกับ CHA จากจังหวัดสกลนคร จังหวัดนครพนม เพื่อพัฒนาคุณภาพ และท่านสาธารณสุขนิเทศเขตสุขภาพที่ ๘ ได้ให้ข้อเสนอแนะเรื่องการส่งต่อในเขตสุขภาพ ขณะนี้อยู่ระหว่างขอรายชื่อแต่งตั้งคณะกรรมการ ต้นเดือนกุมภาพันธ์ ประชุมทีม สร้างระบบ refer ในโปรแกรม Save mom	ที่ประชุมรับทราบ
	๓.๓ ติดตาม ERP ได้มีการลงข้อมูลเวชภัณฑ์ยา และไม่ใช่ยา และรายการครุภัณฑ์ที่ใช้ลงระบบยังไม่เป็นหมวดหมู่ ส่วนวัสดุ Lab ประสานขอรายละเอียดจากกลุ่มพัฒนาอนามัยสิ่งแวดล้อม และนำมาลงโปรแกรม	
	ข้อเสนอแนะ นำข้อมูลสารเคมีเข้าระบบด้วย ทำข้อมูลย้อนหลัง กำหนดการลงข้อมูลแล้วเสร็จ ๑๕ กุมภาพันธ์ ๒๕๖๗ จัดทำรายงาน	มอบกลุ่มอำนวยการ
	๓.๔ ติดตาม โปรแกรม Project โปรแกรมนี้จัดทำขึ้นเพื่อคุมแผนการดำเนินงาน งบประมาณ และติดตามผลการดำเนินงาน จะลดการคำนวณต่างๆโดยคน และสามารถดูรายงานการใช้งบประมาณในการไปราชการได้ ระหว่างนี้อยู่ในขั้นตอนพัฒนาหน้าโครงการแบบบันทึกโครงการ จะแล้วเสร็จให้คีย์ขอมูลในเดือนกุมภาพันธ์	
	ข้อเสนอแนะ โปรแกรมนี้จะเป็นการตรวจสอบเรื่องระเบียบ การฝึกอบรม กรณีคีย์ข้อมูลเกินงบที่ตั้งไว้ ระบบจะไม่สามารถปริ๊นออกมาได้ ใช้โปรแกรมในการตรวจสอบไปราชการบอกวันเริ่มต้น - สิ้นสุด และลดการพิมพ์ผิดของเจ้าหน้าที่ เขียน time line ให้เรียบร้อย ประชุมทีมบ่อยๆ	มอบกลุ่มขับเคลื่อนฯ

วาระการประชุม	สรุปประเด็น/ข้อสั่งการ	มติที่ประชุม
	๓.๕ ติดตาม LM Clinic - ขั้นตอนการให้บริการ Life Style Medicine 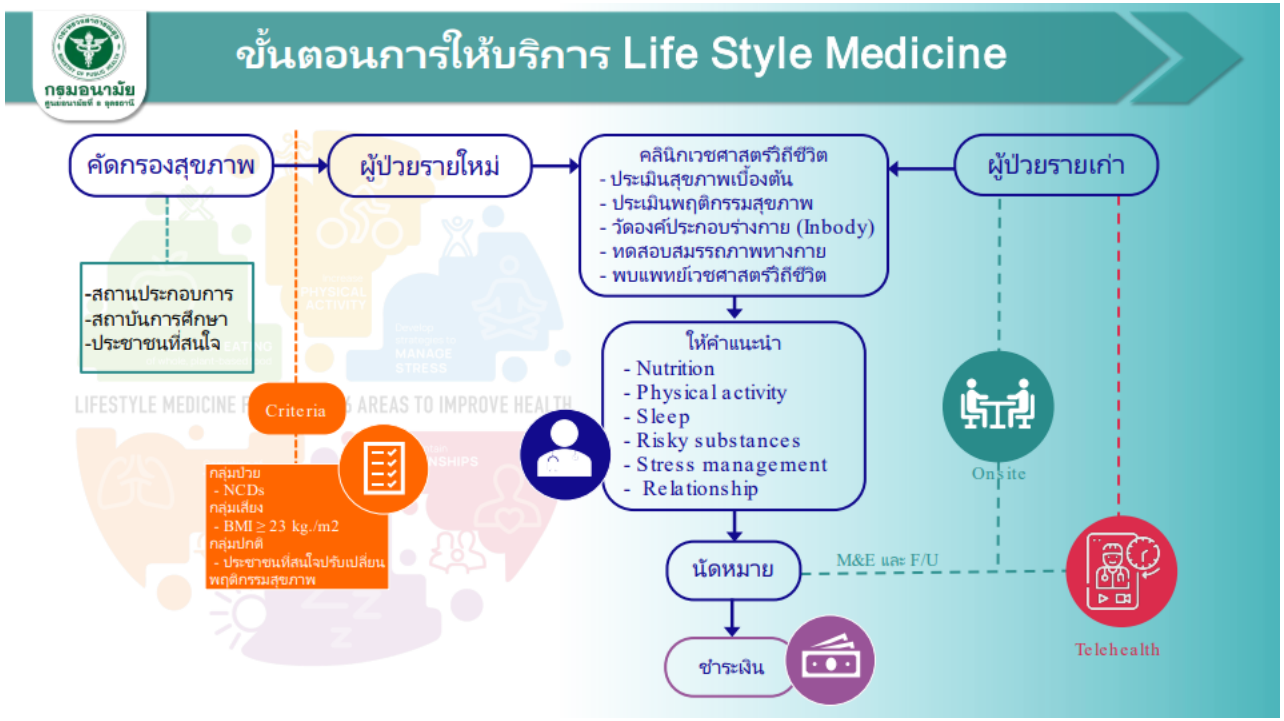 	

วาระการประชุม	สรุปประเด็น/ข้อสั่งการ	มติที่ประชุม
	- **ผลการดำเนินงาน ณ เดือนธันวาคม ๒๕๖๖**	มอบกลุ่มวัยทำงานสูงอายุ

ผลการดำเนินงาน ณ เดือนธันวาคม 2566

รายการ	ผลการดำเนินงาน	ผู้รับผิดชอบ (ให้คำปรึกษา)	หมายเหตุ
แบบประเมิน Module Lifestyle	✓	ดร.ธนิสา	Try out
แบบประเมิน Module Nutrition	✓	คุณภัทราภร	Try out
แบบประเมิน Module Physical activity	✓	คุณชินโชติ/ คุณอนงค์จิตร	Try out
แบบประเมิน Module Sleep	✓	**	Try out
แบบประเมิน Module Risky substances	✓	คุณอธิวัฒน์	Try out
แบบประเมิน Module Stress management & Relationship	✓	**	Try out
conceptual framework	✓	-	ระหว่างปรับปรุง
ขั้นตอนการรับบริการ	✓	-	

** ยังขาดบุคลากรที่มีความเชี่ยวชาญ

เครื่องมือจะแล้วเสร็จภายในเดือนมกราคม และเปิดให้บริการเดือนมีนาคม ๒๕๖๗

ข้อเสนอแนะ เบิกได้ตาม PP Fee schedule ฝากเรื่องผลลัพธ์ในปีงบประมาณนี้ และปีงบประมาณถัดไป

วาระการประชุม	สรุปประเด็น/ข้อสั่งการ	มติที่ประชุม
	๓.๖ ติดตาม CFO การใช้งบประมาณ แผนเงินบำรุง การใช้จ่ายงบสาธารณูปโภค และอื่นๆ **๓.๖.๑ รายงานผลการเบิกจ่ายงบประมาณ ประจำเดือนมกราคม ๒๕๖๗** **รายงานการเบิกจ่ายราย cluster ตามแผนปฏิบัติการ** ปีงบประมาณ 2567 (งบทั้งปี) ผ่านตรวจแผน วันที่ 23 มกราคม 2567 	กลุ่ม	งบประมาณที่ได้รับ	เบิกจ่าย	คงเหลือ	ร้อยละ
---	---	---	---	---
คกก.โภชนาการ	124,770.00	0.00	124,770.00	0.00
คกก.กพด.	242,040.00	91,900.00	150,140.00	37.97
แม่และเด็ก	249,840.00	65,335.00	184,505.00	26.15
วัยเรียนวัยรุ่น	348,390.00	92,120.00	256,270.00	26.44
วัยทำงาน	133,845.00	35,945.00	97,900.00	26.86
สูงอายุ	201,190.00	1,800.00	199,390.00	0.89
สิ่งแวดล้อม	208,160.00	48,625.00	159,535.00	23.36
ขับเคลื่อนยุทธศาสตร์ฯ	2,665,391.00	906,407.50	1,759,458.50	34.01
อำนวยการ	2,761,545.00	786,774.34	1,974,770.66	28.49
HL	113,700.00	13,680.00	100,020.00	12.03
กพว.	49,900.00	3,800.00	46,100.00	7.62
งบบุคลากรภาครัฐ	418,500.00	174,573.03	243,926.97	41.71
ภาพรวม	7,098,771.00	2,046,386.84	5,052,859.16	28.83 | **งบดำเนินงาน(ยอดรับจริง งบพลางก่อน)** ผ่านตรวจแผน ข้อมูลเบิกจ่าย ณ ปัจจุบัน | ไม่รวมค่าใช้จ่ายตามสิทธิ์				
---	---	---	---	---
งบประมาณ	ออกแผนแล้ว	รอออกแผน	คงเหลือสุทธิ	%
2,903,571.00	1,817,384.31	54,429.50	1,031,757.19	62.59 | | รวมค่าใช้จ่ายตามสิทธิ์				
---	---	---	---	---
งบประมาณ	ออกแผนแล้ว	รอออกแผน	คงเหลือสุทธิ	%
3,322,071.00	1,991,957.34	54,429.50	1,275,684.16	59.96 | **GFMIS 22 ม.ค. 66 = 57.29 %** **รายงานการใช้จ่ายงบประมาณ การไปราชการ (แผนเสริมทั้งปี)** **ประจำเดือน ต.ค. 66 – ม.ค. 66** ผ่านตรวจแผน |	จนท.	ผอ.	ภาพรวม
---	---	---	---
จัดสรร	992,590.00	200,000.00	1,192,590.00
ใช้ไป	323,190.50	34,099.00	357,289.50
เหลือ	669,399.50	145,901.00	835,300.50	 ข้อมูล ณ 22 ม.ค. 67 งบประมาณได้รับจัดสรรทั้งปีจำนวน ๗,๐๙๘,๗๗๑.๐๐ ผลเบิกจ่าย ณ เดือนมกราคม ร้อยละ ๒๘.๘๓ เป็นไปตามเป้าหมายการใช้งบประมาณ การใช้งบพลางก่อนรวมค่าใช้จ่ายตามสิทธิ์ เงินคงเหลือจำนวน ๗๕๙,๕๙๐ บาท ใช้ในเดือนมกราคม - พฤษภาคม ๒๕๖๗ **ข้อเสนอแนะ** ๑. ส่งรายงานกิจกรรมโครงการถึงเดือนพฤษภาคม ในวันพฤหัสบดีที่ ๒๕ มกราคม ๒๕๖๗ ๒. สื่อสารการใช้งบประมาณให้น้อยลง ๓. ส่งแผนกิจกรรมการลงพื้นที่ **๓.๖.๒ รายงานเงินนอกงบประมาณประจำเดือนธันวาคม ๒๕๖๖**	มอบกลุ่มขับเคลื่อนฯ

วาระการประชุม	สรุปประเด็น/ข้อสั่งการ	มติที่ประชุม
	รายงานเงินนอกงบประมาณเดือนธันวาคม ลำดับที่ | รายการ | จำนวนเงิน 1 | ยอดยกมา | 131,872.00 2 | เงินประกันสัญญา | 145,000.00 3 | เงินบำรุง | 958,537.35 4 | เงิน สสส | 23,359.20 **ยอดเงินคงเหลือในระบบ gfmis** | 1,258,768.55 **ข้อเสนอแนะ** ๑. ปรับข้อมูลการนำเสนอ หักยอดเงินที่ใช้ได้จริง รายงานเฉพาะรายรับ – รายจ่าย รายงานเงินเข้า - ออกเงินบำรุง ๒-๓ ปีย้อนหลัง ส่งภายในสิ้นเดือนมกราคม ๒. เพิ่มรายการที่ใช้ไป ค่าใช้จ่ายแต่ละ Cluster โดยทำผังบัญชี ๓. รายงานแผนเงินงบห้วยหลวง ๔. รายงานแผนเงินงบ สสส.	มอบอำนวยการ

วาระการประชุม	สรุปประเด็น/ข้อสั่งการ	มติที่ประชุม
	๓.๖.๓ รายงานค่าสาธารณูปโภค ประจำเดือนธันวาคม ๒๕๖๗ ๑. ค่าน้ำประปา 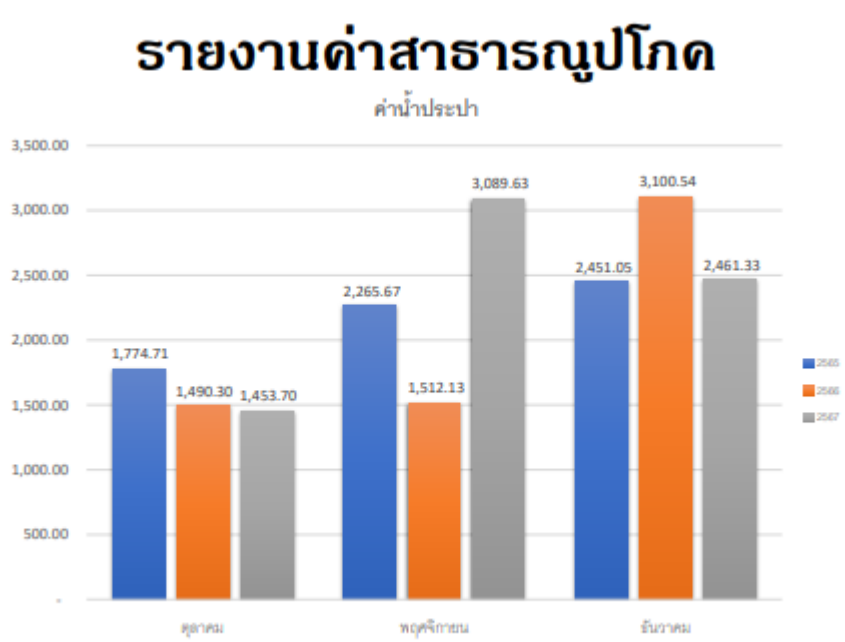 **ข้อเสนอแนะ** ค่าน้ำประปาเดือนพฤศจิกายนสูงกว่าปกติ ให้เช็คหน่วยมิเตอร์ว่ามีการเปลี่ยนแปลงหรือไม่ จดมิเตอร์ช่วงวันหยุด เสาร์ อาทิตย์ เทียบกับวันทำการปกติ เพื่อหาสาเหตุ	มอบกลุ่มอำนวยการ

วาระการประชุม	สรุปประเด็น/ข้อสั่งการ	มติที่ประชุม
	๒. ค่าไฟฟ้า 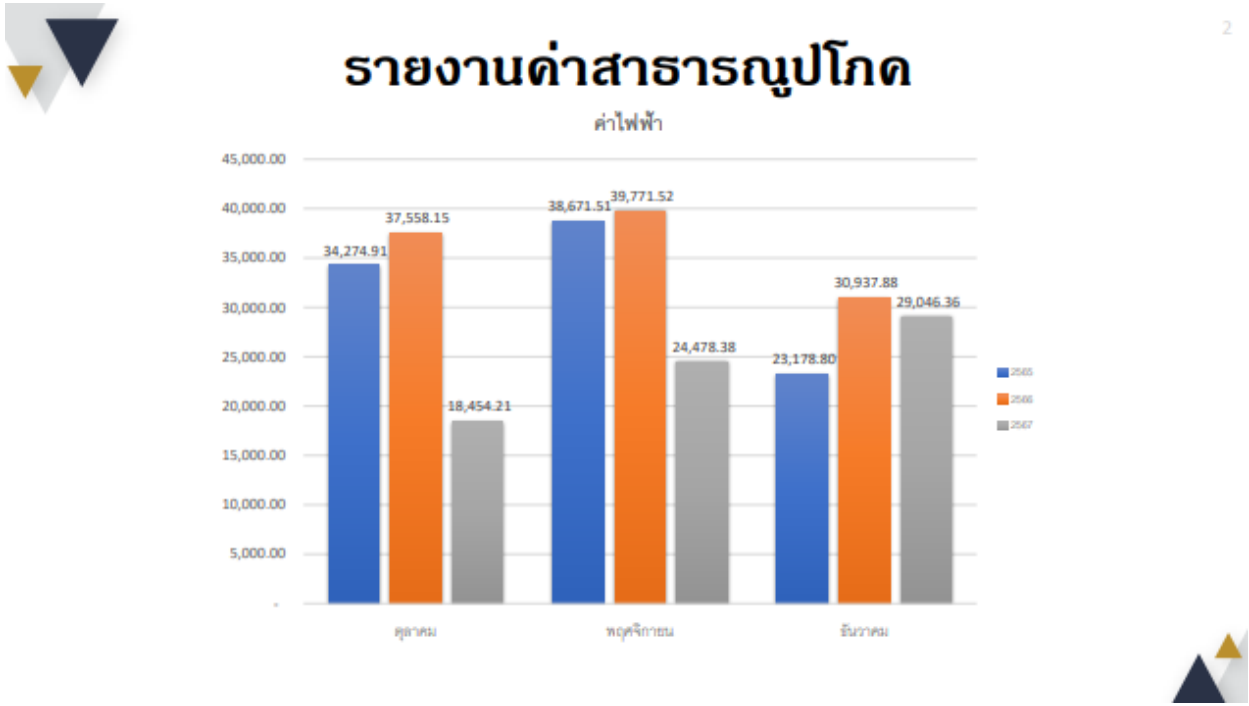 **ข้อเสนอแนะ** ๑. ปรับการนำเสนอรายงานเป็นจำนวนเงินเทียบกับจำนวนหน่วย ๒. รายงานผลค่าประปา ค่าไฟฟ้า ภายในสัปดาห์ต่อไป	มอบกลุ่มอำนวยการ

วาระการประชุม	สรุปประเด็น/ข้อสั่งการ	มติที่ประชุม
	๓.๖.๔ ผลการดำเนินงาน Fitness Center และ PP-Fee Schedule - ผลการดำเนินงาน Fitness Center ประจำเดือนธันวาคม ๒๕๖๖ 	

วาระการประชุม	สรุปประเด็น/ข้อสั่งการ	มติที่ประชุม
	- ผลการดำเนินงาน Fitness Center ประจำเดือนตุลาคม - ธันวาคม ๒๕๖๗ **ข้อเสนอแนะ** ค่าไฟที่เพิ่มขึ้นจากการขยายเวลาเปิดรับบริการ Fitness เปรียบค่าไฟในช่วงบริการที่เพิ่มขึ้น ช่วงเวลา ๑๙.๓๐ – ๒๐.๓๐ น. เป็นจำนวนเท่าใดแล้วจึงมาหักค่า OT	มอบกลุ่มวัยทำงานสูงอายุ

วาระการประชุม	สรุปประเด็น/ข้อสั่งการ	มติที่ประชุม
	- ผลการดำเนินงาน PP-Fee Schedule 6 **ผลการดำเนินงาน PP-Fee Schedule** 	วันที่ให้บริการ	กลุ่มเป้าหมาย	จำนวน (คน)	รายรับ (บาท)	หมายเหตุ
---	---	---	---	---
29 พ.ย. 66	- นศ.มรภ.อุดรธานี และ จนท.ศอ.8	63	5,600.-	รับยอดแล้ว
10 ม.ค. 67	- นศ.มรภ.สกลนคร	50	5,000.-	รอตรวจสอบ
รวมรายรับ			10,600.-	| ➢ **แผนการออกให้บริการ PP-fee schedule ประจำปี 2567** | วันที่ให้บริการ	กลุ่มเป้าหมาย	จำนวน (คน)	ประมาณการรายรับ (บาท)
---	---	---	---
24 ม.ค. 67	- นศ.มรภ.อุดรธานี	100	10,000.-
ก.พ. 67	- นศ.วพบ.อุดรธานี	100	10,000.-	 ▶ เป้าหมายในการคัดกรอง =100 คน/เดือน	

วาระการประชุม	สรุปประเด็น/ข้อสั่งการ	มติที่ประชุม
	- รายงานผลงบดำเนินงานห้องปฏิบัติการด้านอนามัยสิ่งแวดล้อม	

กรมอนามัย

ปีงบประมาณ พ.ศ. 2566

รายรับ

สรุปการสั่งผลิตชุดทดสอบภาคสนาม ต.11 และ ต.13

เดือน	วันที่	รหัสงาน	หน่วยงานที่สั่งซื้อ: ชื่อหน่วยงาน	หน่วยงานที่สั่งซื้อ: จังหวัด	รายการสั่งผลิต: ต.11 (ชวด)	รายการสั่งผลิต: ราคา (บาท)	รายการสั่งผลิต: ต.13 (ชวด)	รายการสั่งผลิต: ราคา (บาท)	สรุป: จำนวนชุดทดสอบ (ชวด)	สรุป: ราคา (บาท)	วันที่จ่ายของ
มี.ย.	9	-	โรงพยาบาลทุ่งฝน	อุดรธานี	50	1,000	100	2,000	150	3,000	28/0602566
	20	-	บริษัท ซีพี ออลล์ จำกัด(มหาชน)	ชลบุรี	50	1,000	50	1,000	100	2,000	28/0602566
	23	-	โรงพยาบาลบ้านบาลิน	สุราษฎร์ธานี	50	1,000	50	1,000	100	2,000	28/0602566
	27		โรงพยาบาลสุวรรณคูหา	หนองบัวลำภู	100	2,000	50	1,000	150	3,000	4/07/2566
				รวม	250	5,000	250	5,000	500	10,000	
ก.ค.	17	008	รพ.สต. พระธาตุบังพวน	หนองคาย	20	400			20	400	19/07/2566
	17	009	โรงพยาบาลทุ่งช้าง	น่าน	50	1,000			50	1,000	19/07/2566
	24	010	อบต.มหาชัย	นครพนม	50	1,000	50	1,000	100	2,000	26/07/2566
				รวม	120	2,400	50	1,000	170	3,400	
ส.ค.	3		โรงพยาบาลเพ็ญ	อุดรธานี	50	1,000	50	1,000	100	2,000	4/08/2566
	4		เทศบาลตำบลสร้างก่อ	อุดรธานี			250	5,000	250	5,000	7/08/2566
	16	011	โรงพยาบาลประทาย	นครราชสีมา	60	1,200	60	1,200	120	2,400	16/08/2566
	22		เทศบาลตำบลหนองเม็ก	อุดรธานี	150	3,000			150	3,000	22/08/2566
	29	013	เทศบาลตำบลหนองสิง	บึงกาฬ	25	500	25	500	50	1,000	30/8/2566
				รวม	235	4,700	385	7,700	670	13,400	
ก.ย.	7	014	เทศบาลตำบลทุ่งเค็	อำเภอรว			250	5,000	250	5,000	7/09/2566
				รวม			250	5,000	250	5,000	
ต.ค.	5	015	โรงพยาบาลตรอนพร	นครพนม	50	1,000	50	1,000	100	2,000	5/10/2566
				รวม	605	12,100	685	13,700	1,340	26,800	

รายจ่ายเบิกงบเงินบำรุง

สรุปรายการเบิกงบเงินบำรุง ศูนย์อนามัยที่ 8 อุดรธานี

วัน/เดือน	รายการเบิก: รายการสั่งซื้อ	รายการเบิก: จำนวนของ	รายการเบิก: จำนวนเงิน (บาท)
25-มี.ค.	จ้างปรับปรุงและดำเนินการทาง ห้องปฏิบัติการด้านอนามัยสิ่งแวดล้อม ศูนย์อนามัยที่ 8 อุดรธานี	1 รายการ	195,00
25-มี.ค.	การจัดซื้อพัสดุและสารเคมีสำหรับใช้ในการดำเนินงานผลิตชุดทดสอบภาคสนาม	35 รายการ	98,50
21-มี.ค.	จัดซื้อวัสดุสิ้นเปลืองและจัดจ้างทำสติ๊กเกอร์ติดกล่องบรรจุภัณฑ์	12 รายการ	14,07
13-ก.ค.	จัดซื้อวัสดุสิ้นเปลือง จัดจ้างทำกล่องบรรจุชุดทดสอบภาคสนามอย่างง่าย และแค่นเทียบสีการใช้ชุดทดสอบภาคสนามขนาด A6 พิมพ์ทั้ง 2 ด้าน	11 รายการ	34,21
7-ส.ค.	จัดส่งชุดทดสอบภาคสนามอย่างง่าย	7 รายการ	83
6-ก.ย.	กิจกรรมจัดซื้อสารเคมีและวัสดุสิ้นเปลือง	4 รายการ	22,00
7-ก.ย.	จัดส่งชุดทดสอบภาคสนามอย่างง่าย	2 รายการ	38
		รวม	350,94

วาระการประชุม	สรุปประเด็น/ข้อสั่งการ	มติที่ประชุม

กรมอนามัย

ปีงบประมาณ พ.ศ. 2567

รายรับ

สรุปการสั่งผลิตชุดทดสอบภาคสนาม อ.11 และ อ.13 ปีงบประมาณ 2567

เดือน	วันที่	รหัสงาน	หน่วยงานที่สั่งซื้อ		รายการสั่งผลิต				สรุป		วันที่จ่ายของ
			ชื่อหน่วยงาน	จังหวัด	อ.11 (ชวด)	ราคา (บาท)	อ.13 (ชวด)	ราคา (บาท)	จำนวนชุดทดสอบ (ชวด)	ราคา (บาท)	
ต.ค.	5	015	โรงพยาบาลเวชยุนคร	นครพนม	50	1,000	50	1,000	100	2,000	5/10/2566
พ.ย.	1	001/67	บริษัท แม็ริศน์ 2501 จำกัด	กทม.	50	1,000	50	1,000	100	2,000	1/11/2566
	6	002/67	โรงเรียนตรวจมาวุฒธารง์	สกลนคร	50	1,000	50	1,000	100	2,000	6/10/2566
	29	003/67	โรงพยาบาลรักษ์สกล ดิเวลลอปเม้นท์ จำกัด	สกลนคร	50	1,000	-	-	50	1,000	29/11/2566
ม.ค.	5	004/67	โรงพยาบาลส่องดาว	สกลนคร	50	1,000	50	1,000	100	2,000	5/01/67
	9	005/67	โรงพยาบาลรักษ์สกล ดิเวลลอปเม้นท์ จำกัด	สกลนคร	0	0	50	1,000	50	1,000	9/01/67
	17	005/67	โรงพยาบาลทุ่งฝน	อุดรธานี	100	2,000	200	4,000	300	6,000	17/01/67
				รวม	350	7,000	450	9,000	800	16,000	

วาระการประชุม	สรุปประเด็น/ข้อสั่งการ	มติที่ประชุม
	๓.๗ ติดตาม HR - แบบสำรวจการดำเนินงาน ในปีงบประมาณ พ.ศ. ๒๕๖๗ **แบบสำรวจการดำเนินงาน ในปีงบประมาณ พ.ศ. 2567** สำรวจการดำเนินงาน ในปีงบประมาณ พ.ศ. ๒๕๖๗ ศูนย์อนามัยที่ ๘ อุดรธานี ชื่อ-สกุล.....ตำแหน่ง.....กลุ่มงาน..... ลำดับ | งานที่ดำเนินการ | ระยะเวลาเริ่มต้น | ระยะเวลาสิ้นสุด | สถานะ 1 งานที่รับผิดชอบโดยตรง 1.1 ประเภทการประชุม/อบรม เช่น เข้าร่วมประชุม/อบรม..... เป็นต้น 1.2 แผนงาน/โครงการ เช่น จัดประชุม/อบรม..... เป็นต้น 1.3 งานอื่นๆที่ได้รับมอบหมายในกลุ่มงาน เช่น เขียนรายงานตัวชี้วัด กพร. เป็นต้น 2. งานที่ดำเนินการในภาพรวมของศูนย์อนามัยที่ ๘ อุดรธานี (เช่น คณะกรรมการ,คณะทำงาน, งานประชุมวิชาการศูนย์ฯ ,งานการเงิน งานบริการ และอื่นๆ) หมายเหตุ : ๑. ให้ระบุ ระยะเวลา วัน/เดือน/ปี ตามลำดับ ๒. สถานะให้ระบุ เช่น ดำเนินการเสร็จสิ้น/กำลังดำเนินการ/รอดำเนินการ **ส่งภายในวันที่ ๑๐ กุมภาพันธ์ ๒๕๖๗** ผ่าน link https://forms.gle/KtjbTsvDF8kyfBeP8 กรอกแบบสำรวจตามฟอร์ม ในการดำเนินงาน ปีงบประมาณ 2567 ระหว่างเดือนตุลาคม 2566 – 29 กุมภาพันธ์ 2567 **ส่งภายในวันที่ 10 กุมภาพันธ์ 2567** ผ่าน Link https://forms.gle/KtjbTsvDF8kyfBeP8	

วาระการประชุม	สรุปประเด็น/ข้อสั่งการ	มติที่ประชุม
	- **อัตราว่างบุคลากรศูนย์อนามัยที่ ๘** **อัตราว่างบุคลากร ศอ.8** **ข้าราชการ** **เลขตำแหน่ง / ตำแหน่ง / ระดับ / กลุ่มงาน / สถานะ** 1308 / พยาบาลวิชาชีพ / ชำนาญการพิเศษ / กลุ่มพัฒนาอนามัยแม่และเด็ก / อยู่ระหว่างสรรหา 1314 / พยาบาลวิชาชีพ / ชำนาญการพิเศษ / กลุ่มพัฒนาการส่งเสริมสุขภาพวัยเรียน / อยู่ระหว่างสรรหา 1318 / พยาบาลวิชาชีพ / ชำนาญการพิเศษ / กลุ่มการพยาบาล / อยู่ระหว่างสรรหา 1323 / นักโภชนาการ / ชำนาญการพิเศษ / กลุ่มพัฒนาการส่งเสริมสุขภาพวัยสูงอายุ / อยู่ระหว่างสรรหา 702 / นักวิชาการสาธารณสุข / ชำนาญการพิเศษ / กลุ่มพัฒนาการส่งเสริมสุขภาพวัยรุ่น / รอสรรหา 1305 / นักวิชาการสาธารณสุข / ชำนาญการ / กลุ่มพัฒนาอนามัยแม่และเด็ก / รอสรรหา **พนักงานราชการ** **เลขตำแหน่ง / ตำแหน่ง / กลุ่มงาน / สถานะ** 633 / นักวิทยาศาสตร์การแพทย์ / กลุ่มพัฒนาอนามัยสิ่งแวดล้อม / อยู่ระหว่างสรรหา **๓.๘ ติดตามตัวชี้วัดตามคำรับรองการปฏิบัติราชการ** ตัวชี้วัดที่ ๑.๑ ระดับความสำเร็จของการขับเคลื่อนการดำเนินงานส่งเสริมสุขภาพ ตัวชี้วัดที่ ๑.๒ ระดับความสำเร็จของการขับเคลื่อนการดำเนินงานอนามัยสิ่งแวดล้อม ตัวชี้วัดที่ ๑.๓ จำนวนหน่วยบริการรอบรู้ด้านสุขภาพ (HLO) ที่จัดกิจกรรมส่งเสริมความรอบรู้ด้านสุขภาพ ตามกลุ่มวัยและอนามัยสิ่งแวดล้อม ตัวชี้วัดที่ ๒.๑ ระดับความสำเร็จของการดำเนินงานคุณธรรมและความโปร่งใส (Integrity and Transparency Assessment : ITA)	ที่ประชุมรับทราบ

วาระการประชุม	สรุปประเด็น/ข้อสั่งการ	มติที่ประชุม
	ตัวชี้วัดที่ ๒.๒ ระดับความสำเร็จของการจัดทำแผนที่ความรู้ (Knowledge Mapping : K-Mapping) และการจัดการความรู้เพื่อขับเคลื่อนการเป็นองค์กรแห่งการเรียนรู้ (Learning Organization : LO) ตัวชี้วัดที่ ๒.๓ ร้อยละของการเบิกจ่ายงบประมาณ ตัวชี้วัดที่ ๒.๔ ร้อยละการดำเนินงานตามแผนปฏิบัติการระดับหน่วยงาน ประจำปี ๒๕๖๗ ตัวชี้วัดที่ ๒.๕ ระดับความสำเร็จของการพัฒนาระบบบัญชีข้อมูล (Data Catalog) เพื่อนำไปสู่การเปิดเผย ข้อมูลภาครัฐ (Open Data) รายละเอียดตามเอกสารแนบท้ายนี้ **๓.๙ ติดตามศูนย์เด็ก** รายงานงบ PPA แม่และเด็ก ๔๐๑,๕๐๐ บาท เงินมาแล้ว ๓๐๐,๐๐๐ บาท กลุ่มพัฒนาอนามัยแม่และเด็กได้เขียนแผนการใช้งบ ๗๐,๐๐๐ บาท จำนวน ๒ กิจกรรมในการพัฒนาโปรแกรม และลงพื้นที่ติดตามโปรแกรม 	

วาระการประชุม	สรุปประเด็น/ข้อสั่งการ	มติที่ประชุม
	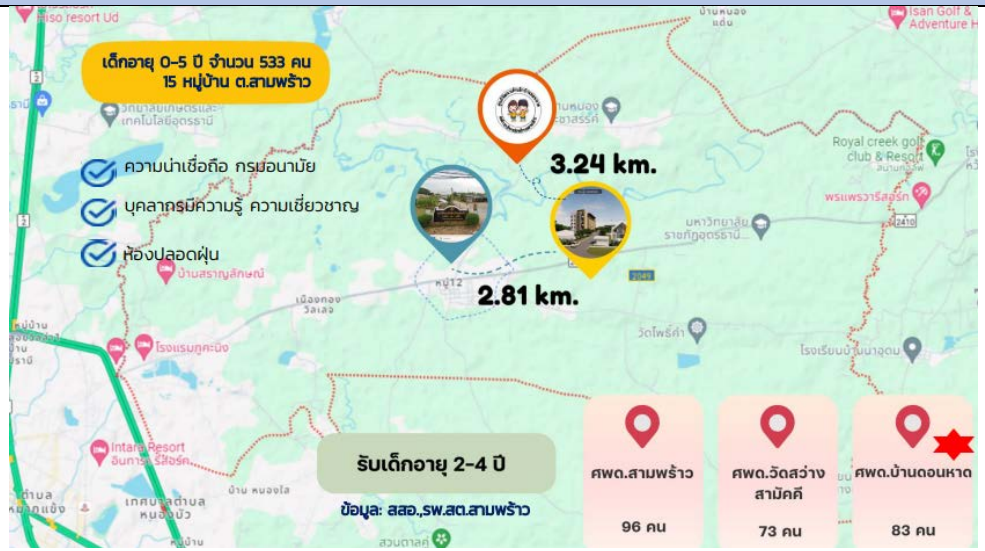	กลุ่มแม่และเด็ก

วาระการประชุม	สรุปประเด็น/ข้อสั่งการ	มติที่ประชุม
	ข้อเสนอแนะ ๑. เขียนแผน อบรมครู ก ครูประจำ ๒. ติดตามแบบโครงสร้างอาคาร	
วาระที่ ๔ **เรื่องเพื่อทราบ**	- ไม่มี	
วาระที่ ๕ เรื่องเพื่อพิจารณา	- ไม่มี	
วาระอื่นๆ	- ไม่มี	

เลิกประชุมเวลา ๑๒.๐๐ น.

.....	.....	.....
(นางสาวกชกร โคตรชมภู)	(นายวิรุท นนสุรัตน์)	(นายกฤษฎา ศิริชัยสิทธิ์)
ผู้จดรายงานการประชุม	ผู้ตรวจรายงานการประชุม	ผู้อำนวยการศูนย์อนามัยที่ ๘ อุดรธานี

เอกสารแนบที่ 3

รายงานกำกับติดตามตัวชี้วัด กพร.

รอบที่ 1 : 5 เดือนแรก (ตุลาคม 2566 - กุมภาพันธ์ 2567)

รายงานตัวชี้วัด 1.3 จำนวนหน่วยบริการรอบรู้ด้านสุขภาพ (HLO) ที่จัดกิจกรรมส่งเสริมความรอบรู้ด้านสุขภาพตามกลุ่มวัยและอนามัยสิ่งแวดล้อม

ประจำเดือน มกราคม 2567

1. เกณฑ์ชี้วัดตามคำรับรองการปฏิบัติราชการกรมอนามัย ตัวชี้วัด 1.3 ปี 2567 (รอบ 5 เดือนแรก)

1.1 จำนวนหน่วยบริการรอบรู้ด้านสุขภาพ (HLO) ที่จัดกิจกรรมส่งเสริมความรอบรู้ด้านสุขภาพ ร้อยละ 50 ของค่าเป้าหมายรายเขต (85 แห่ง)

1.2 จำนวนผู้เข้าร่วมกิจกรรม ร้อยละ 50 ที่ทำภารกิจ HL-DOH package ครบตามที่กำหนดในแต่ละ package

2. สถานการณ์การสร้างเสริมความรอบรู้ด้านสุขภาพ

การสร้างความรอบรู้ด้านสุขภาพ เป็นหนึ่งในประเด็นเร่งด่วนตามแผนยุทธศาสตร์ด้านที่ 1 (คนไทยในศตวรรษที่ 21) และเป็นประเด็นปฏิรูปของประเทศด้านสาธารณสุข ซึ่งกระทรวงสาธารณสุข ได้มอบหมายให้กรมอนามัย รับผิดชอบในการขับเคลื่อนความรอบรู้ด้านสุขภาพของประชาชน แผนประเด็นที่ 13 การเสริมสร้างให้คนไทยมีสุขภาวะที่ดี แผนย่อย จ. 13.1 การสร้างความรอบรู้ด้านสุขภาวะและการป้องกันและควบคุมปัจจัยเสี่ยงที่คุกคามสุขภาวะ ประชาชนมีความรอบรู้ด้านสุขภาวะ สามารถดูแลสุขภาพที่พึงประสงค์และสามารถป้องกัน และลดโรคที่สามารถป้องกันได้ เกิดเป็นสังคมบ่มเพาะจิตสำนึก การมีสุขภาพดีสูงขึ้น

สถานการณ์ความรอบรู้ด้านสุขภาพของประชาชน อายุ 15 ปี ขึ้นไป (วิมล โรมา และคณะ, 2562) พบว่า

- ประชาชนไทย 43,981,944 คน มีความรอบรู้ด้านสุขภาพ “เพียงพอ” ซึ่งยังต้องรักษาระดับความรอบรู้ด้านสุขภาพให้คงอยู่และเพิ่มให้มีมากขึ้น
- และประชาชนไทยอีก 10,796,000 คน มีความรอบรู้ด้านสุขภาพ “ไม่เพียงพอ” เมื่อจำแนกตามคุณลักษณะคนไทยที่มีความรอบรู้ด้านสุขภาพไม่เพียงพอ พบว่า ไม่มีบทบาทในชุมชน ร้อยละ 20.68 มีโรคประจำตัว ร้อยละ 25.43 ไม่ได้รับข้อมูลสุขภาพใดๆ ร้อยละ 28.86 รายได้ขัดสน ร้อยละ 36 อายุ 60 ปีขึ้นไป ร้อยละ 39.8 และไม่ได้เรียนหนังสือ ร้อยละ 64.68
- สัดส่วนของคนไทยที่มีความรอบรู้ด้านสุขภาพ ไม่เพียงพอ พบมากสุดที่ เขตสุขภาพที่ 10 (ร้อยละ 24.05) รองลงมาเขตสุขภาพที่ 8 (ร้อยละ 23.78) และเขตสุขภาพที่ 7 (23.47คะแนน)
- คะแนนเฉลี่ยความรอบรู้ด้านสุขภาพต่ำสุด พบที่ เขตสุขภาพที่ 12 (68.32 คะแนน) รองลงมาเขตสุขภาพที่ 8 (83.81 คะแนน) และเขตสุขภาพที่ 7 (84.06 คะแนน)

จากสถานการณ์ ดังกล่าวข้างต้น สะท้อนให้เห็นว่าประชาชนเขตสุขภาพที่ 8 มีสัดส่วนความรอบรู้ด้านสุขภาพที่ “ไม่เพียงพอ” เป็นลำดับต้นๆ ของประเทศ และมีคะแนนเฉลี่ยความรอบรู้ด้านสุขภาพที่ค่อนข้างต่ำ จึงมีความจำเป็นที่จะต้องเร่งเสริมสร้างความรอบรู้ด้านสุขภาพแก่ประชาชน ซึ่งการดำเนินงานส่งเสริมการสร้างความรอบรู้ด้านสุขภาพต้องอาศัยความร่วมจากเครือข่ายทั้งภาครัฐและเอกชน โดยเฉพาะสถานพยาบาล สถานศึกษา และชุมชน ที่ต้องเข้ามามีบทบาทในการส่งเสริมทักษะในการเข้าถึง เข้าใจ กระตุ้น จูงใจให้ประชาชนใช้ประโยชน์จากข้อมูลที่ง่ายและน่าเชื่อถือ เพิ่มสื่อและช่องทางที่เหมาะสมกับกลุ่มเป้าหมาย ประชาสัมพันธ์/สร้างกระแส โดยการสร้างข้อมูล ข่าวสารและความรู้สุขภาพที่เข้าถึงง่าย เข้าใจง่าย นำไปใช้ง่าย และสื่อสารนำเสนออย่างสม่ำเสมอ

กิจกรรม “สาสุข อุ่นใจ” เป็นโปรแกรมที่พัฒนาขึ้นโดยกรมอนามัย โดยมีความคาดหวังว่าจะเป็นโปรแกรมที่ช่วยส่งเสริมและสนับสนุนหน่วยบริการสุขภาพให้สามารถออกแบบ วางแผน จัดบริการสุขภาพ การให้คำปรึกษาที่มีคุณภาพและเป็นมิตรต่อผู้ใช้บริการทุกคนที่มารับบริการ ณ หน่วยบริการ และชุมชน เป็นแนวทางในการจัดบริการสุขภาพภายใต้แนวคิดองค์กรรอบรู้ด้านสุขภาพ และเครื่องมือในการจัดเก็บข้อมูลและรายงานผลการดำเนินงานการสร้างความรอบรู้ด้านสุขภาพ

3. ผลการดำเนินงานขับเคลื่อนการสร้างเสริมความรอบรู้ด้านสุขภาพผ่านระบบปฏิบัติการ “สาสุข อุ่นใจ” เขตสุขภาพที่ 8

ลำดับ	ประเด็น	ผลงาน
1	หน่วยบริการที่ลงทะเบียนเข้าร่วมกิจกรรมในระบบปฏิบัติการ “สาสุข อุ่นใจ”	954 แห่ง
2	หน่วยบริการที่มีผลการประเมินสถานะเป็น HLO	447 แห่ง
3	หน่วยบริการสาธารณสุขที่มีสถานะเป็น Pre-HLO	8 แห่ง
4	หน่วยบริการสาธารณสุขที่มีสถานะยังไม่ประเมิน	498 แห่ง
5	ขึ้นทะเบียนชุมชนนำร่อง	421 แห่ง
6	มีผลการประเมินเป็นชุมชนรอบรู้ด้านสุขภาพ	241 แห่ง
7	หน่วยบริการที่จัดกิจกรรมส่งเสริมความรอบรู้ด้านสุขภาพตามกลุ่มวัยและอนามัยสิ่งแวดล้อม	207 แห่ง
8	สัดส่วนประชากรที่มี HL เพียงพอ	94.84

ลำดับ	ประเด็น	ผลงาน			
		ลงทะเบียน (แห่ง)	เข้าร่วมกิจกรรม (แห่ง)	จำนวนผู้เข้าร่วมกิจกรรม (คน)	จำนวนผู้เข้าร่วมกิจกรรมที่ทำภารกิจ HL-DOH package ครบตามที่กำหนดในแต่ละ package (คน)
9	จำนวนหน่วยบริการที่เลือก HL-DOH package ไปดำเนินการ				
	9.1 ภารกิจลูกเกิดรอด แม่ปลอดภัย	76	34	66	4 (ร้อยละ 6.1)
	9.2 ภารกิจโตดีสมส่วน	67	8	444	9 (ร้อยละ 2.0)
	9.3 ภารกิจขยับดี กินสมดุล	89	55	1203	147 (ร้อยละ 12.2)
	9.4 ภารกิจสูงวัย สุขภาพดี ไม่มีล้ม	62	15	802	160 (ร้อยละ 20.0)
	9.5 ภารกิจชุมชนฟันดี	30	10	224	16 (ร้อยละ 7.1)
	9.6 ภารกิจฟันดีเริ่มที่ศูนย์การศึกษาพิเศษ	8	2	61	43 (ร้อยละ 70.5)
	9.7 ภารกิจพิชิตสุขภาพดีกับเนสท์เล่	อุดรธานี เฟส 2 (มิ.ย. – ต.ค. 67)			
	รวมจำนวนทั้งสิ้น	332	124	2800	379 (ร้อยละ 13.5)

ข้อมูล : ระบบปฏิบัติการ “สาสุข อุ่นใจ” ณ วันที่ 29 มกราคม 2567

4. ผลการดำเนินงานตามแผนการขับเคลื่อนการดำเนินงานตัวชี้วัด

ลำดับ	กิจกรรม	เป้าหมาย	ระยะเวลาดำเนินการ	งบประมาณ (บาท)	ผลการดำเนินงาน
โครงการส่งเสริมความรอบรู้ประชาชนทุกกลุ่มวัยและอนามัยสิ่งแวดล้อม ปีงบประมาณ 2567					
1	จัดทำคำสั่งคณะกรรมการขับเคลื่อนการสร้างความรอบรู้ด้านสุขภาพ เขตสุขภาพที่ 8	1 คำสั่ง	ธ.ค. 66	0	**ผลงาน** : 1 คำสั่ง ได้มีการทบทวนคำสั่ง และจัดทำคำสั่งแต่งตั้งคณะกรรมการขับเคลื่อนการสร้างเสริมความรอบรู้ด้านสุขภาพ ประจำปีงบประมาณ พ.ศ. 2567 เขตสุขภาพที่ 8 รายละเอียดตามลิงค์เอกสารแนบ https://drive.google.com/file/d/1sFAeLB8Yxdw9zrNTpwbvXmfiPUvHxb4A/view?usp=sharing
2	ประชุมเชิงปฏิบัติการการขับเคลื่อนองค์กรชุมชน รอบรู้ด้านสุขภาพ เขตสุขภาพที่ 8 (ออนไลน์)	2 ครั้ง	ต.ค. 66 และ เม.ย. 67	0	**ผลงาน** : 1 ครั้ง เนื่องจากได้รับการถ่ายทอดและชี้แจงจากเจ้าภาพตัวชี้วัดล่าช้า ทำให้ต้องเลื่อนการประชุมชี้แจงพื้นที่ล่าช้ากว่ากำหนด ซึ่งการประชุมครั้งที่ 1 จัดขึ้นในวันที่ 28 พฤศจิกายน 2566 **กลุ่มเป้าหมาย** เจ้าหน้าที่ศูนย์อนามัยที่ ๘ อุดรธานี และผู้เข้าร่วมประชุมออนไลน์ จำนวนกว่า ๑๐๐ คน ได้แก่ ผู้รับผิดชอบงานสาธารณสุขจังหวัด องค์การบริหารส่วนจังหวัด โรงพยาบาล โรงพยาบาลส่งเสริมสุขภาพตำบล และผู้สนใจเข้าร่วม ในเขตสุขภาพที่ ๘ **วัตถุประสงค์** เพื่อชี้แจงแนวทางการดำเนินงานการขับเคลื่อนการส่งเสริมความรอบรู้ด้านสุขภาพ ด้วย สาสุข อุ่นใจ ชาเลนจ์ 2567 และกระจายค่าเป้าหมายสู่พื้นที่ดำเนินการ โดยมีรายละเอียดการประชุมตามลิงค์เอกสารแนบ https://shorturl.asia/w58DY **เอกสารที่ใช้ในการประชุม** https://shorturl.asia/1LR3x คู่มือ สาสุข อุ่นใจ ชาเลนจ์ 2567 https://shorturl.asia/9U275 การส่งเสริมความรอบรู้ด้านสุขภาพ

ลำดับ	กิจกรรม	เป้าหมาย	ระยะเวลาดำเนินการ	งบประมาณ (บาท)	ผลการดำเนินงาน
โครงการส่งเสริมความรอบรู้ประชาชนทุกกลุ่มวัยและอนามัยสิ่งแวดล้อม ปีงบประมาณ 2567					
3	ประกวดสื่อที่เป็นมิตรต่อความรอบรู้ด้านสุขภาพสุขภาพ เขตสุขภาพที่ 8	1 ครั้ง	เม.ย. 67	21,600	**ผลงาน** : รอดำเนินการ
4	จัดทำสื่อสร้างความรอบรู้ด้านสุขภาพ	5 ชิ้นงาน	ต.ค. 66 ถึง ก.ย. 67	0	**ผลงาน** : 12 ชิ้นงาน ปี 2567 ศูนย์อนามัยที่ 8 อุดรธานีมีการจัดทำสื่อและเผยแพร่ผ่านช่องทางสื่อออนไลน์ ผลงานที่เผยแพร่ช่วงเดือนตุลาคม 2566 ถึง มกราคม 2567 มีดังนี้ 1.https://www.facebook.com/share/p/2T5dj3X3RV2JoFKZ/?mibextid=WC7FNe “รักเป็น ปลอดภัย” 2.https://www.facebook.com/share/p/bxhZN9Aws5WxoeNS/?mibextid=WC7FNe “กินหมูกระทะอย่างไร ให้สุขภาพดี” 3.https://www.facebook.com/share/p/gME8bT8y3C28dGHC/?mibextid=WC7FNe “อ่อนหวาน น้ำตาลพอดีที่ 4 กรัม” 4.https://www.facebook.com/share/p/zF12JiarCws2VjEH/?mibextid=WC7FNe “เสื้อกันหนาวมือสอง เรื่องที่ควรรู้ ก่อนซื้อมาใส่” 5.https://www.facebook.com/share/p/gU2gWHX6PkiT9447/?mibextid=WC7FNe “การมีบุตร ไม่ใช่เรื่องยากอีกต่อไป” 6. https://www.facebook.com/photo/?fbid=1022185812190125&set=a.650982362643807 “ดูแลตัวเองอย่างไรในภาวะ PM2.5 สูง” 7. https://www.facebook.com/photo/?fbid=1028147568260616&set=a.650982362643807 “หน้าหนาวสุขภาพดี ด้วยการออกกำลังกายให้เหมาะสม” 8. https://www.facebook.com/photo/?fbid=1030029288072444&set=a.650982362643807 “10 ท่า คลายเมื่อย ขับรถทางไกล” 9. https://www.facebook.com/photo/?fbid=1036276367447736&set=a.650982362643807

ลำดับ	กิจกรรม	เป้าหมาย	ระยะเวลาดำเนินการ	งบประมาณ (บาท)	ผลการดำเนินงาน
โครงการส่งเสริมความรอบรู้ประชาชนทุกกลุ่มวัยและอนามัยสิ่งแวดล้อม ปีงบประมาณ 2567					
					"กินอย่างไร ให้สุขภาพดี" 10. https://www.facebook.com/photo/?fbid=1037983037277069&set=a.650982362643807 "บ้านสะอาด ต้อนรับปีใหม่ ด้วย 5 ขั้นตอน" 11. https://www.facebook.com/photo/?fbid=1038534970555209&set=a.650982362643807 "เที่ยววันเด็ก ใส่ใจป้องกันโรค" 12. https://www.facebook.com/photo/?fbid=1040891036986269&set=a.650982362643807 "รู้ทัน ป้องกัน COVID-19#สายพันธุ์ JN1"
5	ประชุมจัดทำเกณฑ์สรรหาองค์กร ชุมชน รอบรู้ด้านสุขภาพต้นแบบ เขตสุขภาพที่ 8 (ออนไลน์)	1 ครั้ง	เม.ย. 67	0	**ผลงาน** : รอดำเนินการ
6	ลงพื้นที่นิเทศติดตามผลการดำเนินงานขับเคลื่อนองค์กรชุมชนรอบรู้ด้านสุขภาพ เขตสุขภาพที่ 8	2 ครั้ง	ครั้งที่ 1 ม.ค.- มี.ค. 67 และ ครั้งที่ 2 พ.ค. - มิ.ย. 67	37,640	**ผลงาน** : 1 ครั้ง ด้วยข้อจำกัดด้านงบประมาณและเวลา การนิเทศติดตามการขับเคลื่อนงานส่งเสริมความรอบรู้ด้านสุขภาพ ครั้งที่ 1/2567 จึงบูรณาการการนิเทศงานร่วมกับการเก็บข้อมูลตรวจราชการเขตสุขภาพที่ 8 (ออนไลน์) โดยในเดือนมกราคม 2567 ได้นิเทศติดตามใน 3 จังหวัด ได้แก่ 1. จังหวัดอุดรธานี ในวันที่ 8 มกราคม 2567 รายละเอียดดังเอกสารแนบ https://shorturl.asia/jgUxc 2. จังหวัดหนองคาย ในวันที่ 15 มกราคม 2567 รายละเอียดดังเอกสารแนบ https://shorturl.asia/Rt9rY 3. จังหวัดนครพนม ในวันที่ 25 มกราคม 2567 รายละเอียดดังเอกสารแนบ https://shorturl.asia/LWDwC
7	จัดเวทีคัดเลือกองค์กรชุมชน รอบรู้ด้าน	1 ครั้ง	ก.ค. 67	5,760	**ผลงาน** : รอดำเนินการ

ลำดับ	กิจกรรม	เป้าหมาย	ระยะเวลาดำเนินการ	งบประมาณ (บาท)	ผลการดำเนินงาน
โครงการส่งเสริมความรอบรู้ประชาชนทุกกลุ่มวัยและอนามัยสิ่งแวดล้อม ปีงบประมาณ 2567					
	สุขภาพต้นแบบ เขตสุขภาพที่ 8 (ออนไลน์)				

นางสาวบุณยนุช จุ้ดศรี

นักวิชาการสาธารณสุขปฏิบัติการ

ผู้สรุปรายงาน

****