รายงานการประชุมคณะกรรมการบริหารศูนย์อนามัยที่ ๘ อุดรธานี
ครั้งที่ ๔/๒๕๖๗
เมื่อวันที่ ๓๐ มกราคม ๒๕๖๗
ณ ห้องประชุมศูนย์อนามัยที่ ๘ อุดรธานี

ผู้มาประชุม

๑.	นายกฤษฎา	ศิริชัยสิทธิ์	ผู้อำนวยการศูนย์อนามัยที่ ๘ อุดรธานี	ประธาน
๒.	นายสมภพ	สุทัศน์วิริยะ	นักวิเคราะห์นโยบายและแผนชำนาญการพิเศษ	
๓.	นางสาวประทุม	โพธิจินดา	พยาบาลวิชาชีพชำนาญการ	
๔.	นายจะระณะ	มังคะตา	นักจัดการงานทั่วไปปฏิบัติการ	
๕.	นายวิรุท	นนสุรัตน์	นักวิชาการสาธารณสุขชำนาญการพิเศษ	เลขานุการ
๖.	นางสาวกชกร	โคตรชมภู	นักวิชาการสาธารณสุขปฏิบัติการ	ผู้ช่วยเลขานุการ

ผู้ไม่มาประชุม

๑.	นางสุภาภรณ์	ลมูลศิลป์	นักวิเคราะห์นโยบายและแผนชำนาญการพิเศษ	ไปราชการ
๒.	นายเรืองยศ	บุญภักดี	นักวิชาการสาธารณสุขชำนาญการพิเศษ	ไปราชการ
๓.	นางสาวธนิสา	อนุญาหงษ์	นักวิชาการสาธารณสุขชำนาญการพิเศษ	ไปราชการ
๔.	นางสาวสุกัญญา	คณะวาปี	พยาบาลวิชาชีพชำนาญการ	ไปราชการ

ผู้เข้าร่วมประชุม

๑.	นางสาวศิริพร	ศรีเทวิณ	นักวิชาการสาธารณสุขชำนาญการพิเศษ
๒.	นางสาวสุนิสา	ใจท้ง	พยาบาลวิชาชีพชำนาญการ
๓.	นายยุทธนา	ชนะพันธ์	นักวิชาการสาธารณสุขชำนาญการ
๔.	นางสาวกนกอร	ศรีจันทวงษ์	นักวิชาการสาธารณสุขชำนาญการ
๕.	นางสาวรุ้งสินี	เพิ่มพูน	นักวิชาการสาธารณสุขชำนาญการ
๖.	นายทินกร	มูลตรี	นักจัดการงานทั่วไปปฏิบัติการ

เริ่มประชุมเวลา ๐๙.๓๐ น.

ประธานกล่าวเปิดประชุม และดำเนินการตามระเบียบวาระการประชุมดังต่อไป

วาระการประชุม	สรุปประเด็น/ข้อสั่งการ	มติที่ประชุม
วาระที่ ๑ ประธานแจ้งให้ที่ประชุมทราบ	๑. จากที่ท่านอธิบดีพูดถึงเรื่องการใช้งบประมาณ สถานการณ์งบพลางก่อนที่ได้รับจัดสรรให้ใช้ถึงเดือนพฤษภาคม ในระหว่างนี้ยังไม่มีงบจัดสรรเพิ่มเติม จึงขอให้งานหรือกิจกรรมใดก็ตามที่ไม่ใช่กิจกรรมขับเคลื่อนตัวชี้วัดที่สำคัญให้เลื่อนออกไปก่อน และต้องมีการชี้แจง ผอ.ก่อนลงพื้นที่ ลดงบประมาณที่จำเป็น ๒. ผอ.มีภาระกิจเข้าไปช่วยงานที่กรมฯ อาทิตย์ละ ๑-๒ ครั้ง จึงมีการกำกับติดตามงานโดยการเชิญมาพบแต่ละงานในช่วงเวลาที่อยู่ศูนย์อนามัยฯ ๓. ตรวจราชการขอให้ส่งข้อมูลให้ดูก่อน และแจ้งล่วงหน้าก่อนวันตรวจฯ ตัวชี้วัดตรวจราชการที่ยังไม่ผ่านหรือข้อมูลที่ขอให้ส่ง เช่น งานส่งเสริมการมีบุตร สถานชีวาภิบาล งานทันตะ ขอให้มีการแจ้ง ผอ. ๔. งานกิจกรรมของศูนย์ฯ - วันที่ ๑๕-๑๖ กุมภาพันธ์ ๒๕๖๗ อ.โซ่พิสัย - เดือนมีนาคม กรมอนามัยร่วมกับ สปป.ลาว - วันที่ ๘ กุมภาพันธ์ ๒๕๖๗ ประชุมครม.สัญจร ณ วัดคำประมง	ที่ประชุมรับทราบ
วาระที่ ๒ เรื่องรับรองรายงานการประชุม	ประธานที่ประชุมฯ ให้ที่ประชุมพิจารณาและรับรองรายงานการประชุมคณะกรรมการบริหารศูนย์อนามัยที่ ๘ อุดรธานี ครั้งที่ ๓/๒๕๖๗ วันที่ ๑๓ ธันวาคม ๒๕๖๖	เห็นชอบและรับรองรายงานการประชุมฯ
วาระที่ ๓ เรื่องสืบเนื่อง	**๓.๑ ติดตาม Royal project**	

วาระการประชุม	สรุปประเด็น/ข้อสั่งการ	มติที่ประชุม
	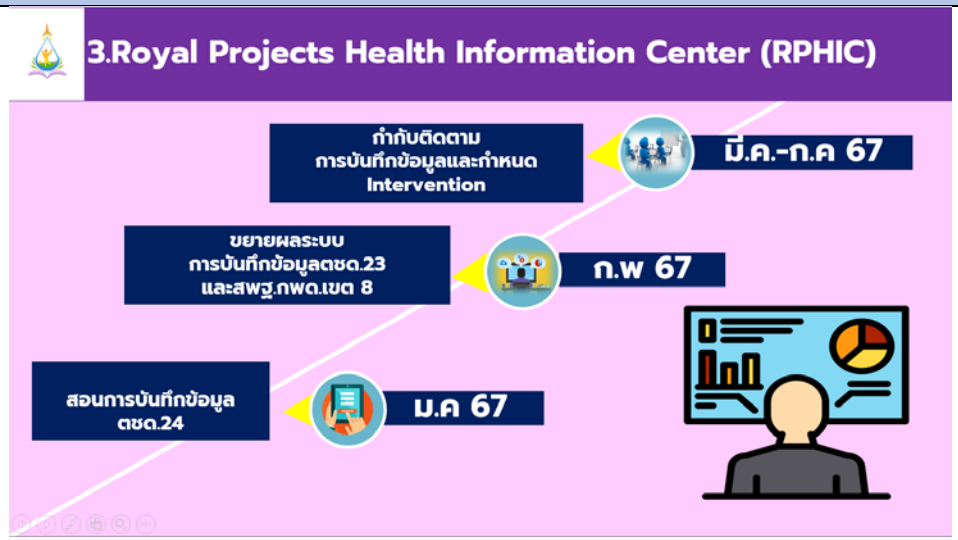 	

วาระการประชุม	สรุปประเด็น/ข้อสั่งการ	มติที่ประชุม
	ข้อเสนอแนะ Royal project เป็นแผนฯที่ถูกเขียนต้นปีงบประมาณ ดำเนินการตามแผนได้ดี ประเมินผลโปรแกรม (RPHIC) เด็กไม่อ้วนลดลง การเรียนดีขึ้น ผลน้ำดีขึ้น ลงข้อมูลเสร็จเดือนมีนาคมพร้อมคีย์ข้อมูล	ที่ประชุมรับทราบ
	๓.๒ ติดตาม SAVE MOM เป็นโปรแกรมที่ใช้คัดกรองความเสี่ยงหญิงตั้งครรภ์ คลอดคุณภาพ ได้มีการดำเนินการประชุมร่วมกับ IT ทั้ง ๗ จังหวัด และชี้แจงพื้นที่ไปแล้ว เสนอเข้าที่ประชุมคณะกรรมการ MCH Broad ให้ผู้ใช้งานเข้ามามีส่วนร่วมให้แนวคิดร่วมกับ CHA จากจังหวัดสกลนคร จังหวัดนครพนม เพื่อพัฒนาคุณภาพ และท่านสาธารณสุขนิเทศเขตสุขภาพที่ ๘ ได้ให้ข้อเสนอแนะเรื่องการส่งต่อในเขตสุขภาพ ขณะนี้อยู่ระหว่างขอรายชื่อแต่งตั้งคณะกรรมการ ต้นเดือนกุมภาพันธ์ ประชุมทีม สร้างระบบ refer ในโปรแกรม Save mom	ที่ประชุมรับทราบ
	๓.๓ ติดตาม ERP ได้มีการลงข้อมูลเวชภัณฑ์ยา และไม่ใช่ยา และรายการครุภัณฑ์ที่ใช้ลงระบบยังไม่เป็นหมวดหมู่ ส่วนวัสดุ Lab ประสานขอรายละเอียดจากกลุ่มพัฒนาอนามัยสิ่งแวดล้อม และนำมาลงโปรแกรม	
	ข้อเสนอแนะ นำข้อมูลสารเคมีเข้าระบบด้วย ทำข้อมูลย้อนหลัง กำหนดการลงข้อมูลแล้วเสร็จ ๑๕ กุมภาพันธ์ ๒๕๖๗ จัดทำรายงาน	มอบกลุ่มอำนวยการ
	๓.๔ ติดตาม โปรแกรม Project โปรแกรมนี้จัดทำขึ้นเพื่อคุมแผนการดำเนินงาน งบประมาณ และติดตามผลการดำเนินงาน จะลดการคำนวณต่างๆโดยคน และสามารถดูรายงานการใช้งบประมาณในการไปราชการได้ ระหว่างนี้อยู่ในขั้นตอนพัฒนาหน้าโครงการแบบบันทึกโครงการ จะแล้วเสร็จให้คีย์ขอมูลในเดือนกุมภาพันธ์	
	ข้อเสนอแนะ โปรแกรมนี้จะเป็นการตรวจสอบเรื่องระเบียบ การฝึกอบรม กรณีคีย์ข้อมูลเกินงบที่ตั้งไว้ ระบบจะไม่สามารถปริ๊นออกมาได้ ใช้โปรแกรมในการตรวจสอบไปราชการบอกวันเริ่มต้น - สิ้นสุด และลดการพิมพ์ผิดของเจ้าหน้าที่ เขียน time line ให้เรียบร้อย ประชุมทีมบ่อยๆ	มอบกลุ่มขับเคลื่อนฯ

วาระการประชุม	สรุปประเด็น/ข้อสั่งการ	มติที่ประชุม
	๓.๕ ติดตาม LM Clinic - ขั้นตอนการให้บริการ Life Style Medicine 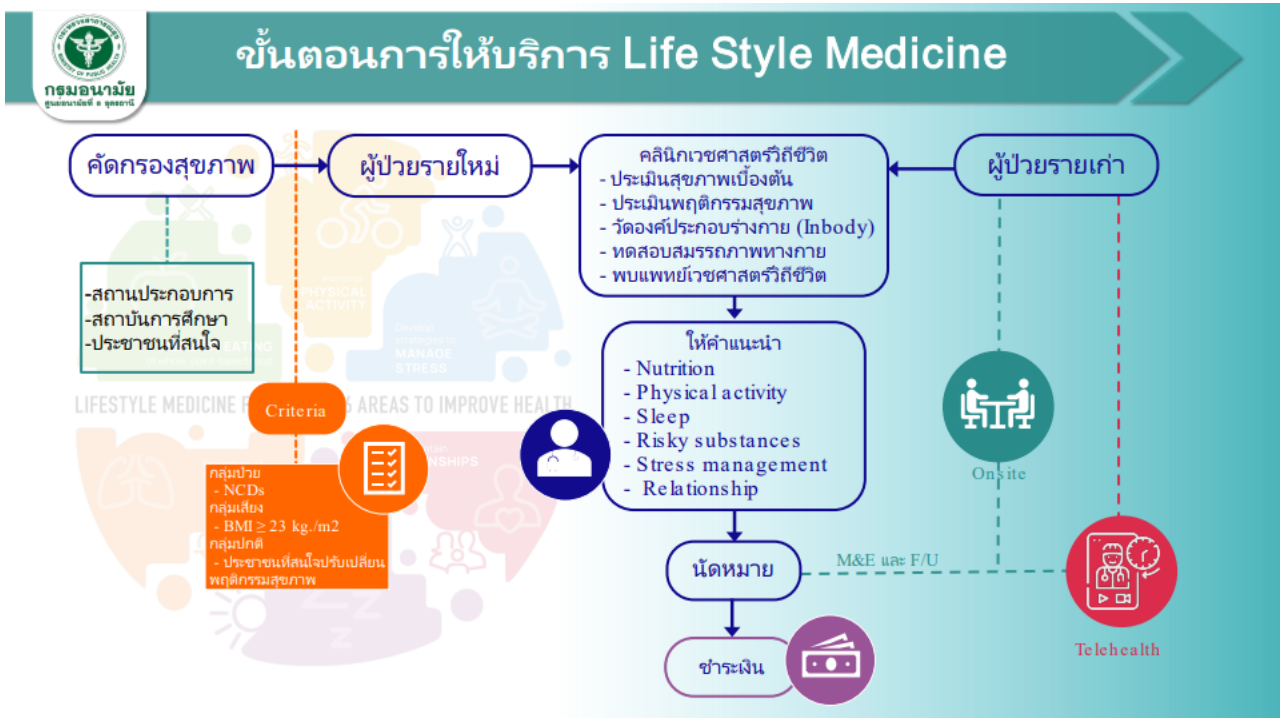 	

วาระการประชุม	สรุปประเด็น/ข้อสั่งการ	มติที่ประชุม
	- **ผลการดำเนินงาน ณ เดือนธันวาคม ๒๕๖๖**	มอบกลุ่มวัยทำงานสูงอายุ

ผลการดำเนินงาน ณ เดือนธันวาคม 2566

รายการ	ผลการดำเนินงาน	ผู้รับผิดชอบ (ให้คำปรึกษา)	หมายเหตุ
แบบประเมิน Module Lifestyle	✓	ดร.ธนิสา	Try out
แบบประเมิน Module Nutrition	✓	คุณภัทราภร	Try out
แบบประเมิน Module Physical activity	✓	คุณชินโชติ/ คุณอนงค์จิตร	Try out
แบบประเมิน Module Sleep	✓	**	Try out
แบบประเมิน Module Risky substances	✓	คุณอธิวัฒน์	Try out
แบบประเมิน Module Stress management & Relationship	✓	**	Try out
conceptual framework	✓	-	ระหว่างปรับปรุง
ขั้นตอนการรับบริการ	✓	-	

** ยังขาดบุคลากรที่มีความเชี่ยวชาญ

เครื่องมือจะแล้วเสร็จภายในเดือนมกราคม และเปิดให้บริการเดือนมีนาคม ๒๕๖๗

ข้อเสนอแนะ เบิกได้ตาม PP Fee schedule ฝากเรื่องผลลัพธ์ในปีงบประมาณนี้ และปีงบประมาณถัดไป

วาระการประชุม	สรุปประเด็น/ข้อสั่งการ	มติที่ประชุม
	๓.๖ ติดตาม CFO การใช้งบประมาณ แผนเงินบำรุง การใช้จ่ายงบสาธารณูปโภค และอื่นๆ **๓.๖.๑ รายงานผลการเบิกจ่ายงบประมาณ ประจำเดือนมกราคม ๒๕๖๗** **รายงานการเบิกจ่ายราย cluster ตามแผนปฏิบัติการ** ปีงบประมาณ 2567 (งบทั้งปี) ผ่านตรวจแผน วันที่ 23 มกราคม 2567 	กลุ่ม	งบประมาณที่ได้รับ	เบิกจ่าย	คงเหลือ	ร้อยละ
---	---	---	---	---
คกก.โภชนาการ	124,770.00	0.00	124,770.00	0.00
คกก.กพด.	242,040.00	91,900.00	150,140.00	37.97
แม่และเด็ก	249,840.00	65,335.00	184,505.00	26.15
วัยเรียนวัยรุ่น	348,390.00	92,120.00	256,270.00	26.44
วัยทำงาน	133,845.00	35,945.00	97,900.00	26.86
สูงอายุ	201,190.00	1,800.00	199,390.00	0.89
สิ่งแวดล้อม	208,160.00	48,625.00	159,535.00	23.36
ขับเคลื่อนยุทธศาสตร์ฯ	2,665,391.00	906,407.50	1,759,458.50	34.01
อำนวยการ	2,761,545.00	786,774.34	1,974,770.66	28.49
HL	113,700.00	13,680.00	100,020.00	12.03
กพว.	49,900.00	3,800.00	46,100.00	7.62
งบบุคลากรภาครัฐ	418,500.00	174,573.03	243,926.97	41.71
ภาพรวม	7,098,771.00	2,046,386.84	5,052,859.16	28.83 | **งบดำเนินงาน(ยอดรับจริง งบพลางก่อน)** ผ่านตรวจแผน ข้อมูลเบิกจ่าย ณ ปัจจุบัน | ไม่รวมค่าใช้จ่ายตามสิทธิ์				
---	---	---	---	---
งบประมาณ	ออกแผนแล้ว	รอออกแผน	คงเหลือสุทธิ	%
2,903,571.00	1,817,384.31	54,429.50	1,031,757.19	62.59 | | รวมค่าใช้จ่ายตามสิทธิ์				
---	---	---	---	---
งบประมาณ	ออกแผนแล้ว	รอออกแผน	คงเหลือสุทธิ	%
3,322,071.00	1,991,957.34	54,429.50	1,275,684.16	59.96 | **GFMIS 22 ม.ค. 66 = 57.29 %** **รายงานการใช้จ่ายงบประมาณ การไปราชการ (แผนเสริมทั้งปี)** **ประจำเดือน ต.ค. 66 – ม.ค. 66** ผ่านตรวจแผน |	จนท.	ผอ.	ภาพรวม
---	---	---	---
จัดสรร	992,590.00	200,000.00	1,192,590.00
ใช้ไป	323,190.50	34,099.00	357,289.50
เหลือ	669,399.50	145,901.00	835,300.50	 ข้อมูล ณ 22 ม.ค. 67 งบประมาณได้รับจัดสรรทั้งปีจำนวน ๗,๐๙๘,๗๗๑.๐๐ ผลเบิกจ่าย ณ เดือนมกราคม ร้อยละ ๒๘.๘๓ เป็นไปตามเป้าหมายการใช้งบประมาณ การใช้งบพลางก่อนรวมค่าใช้จ่ายตามสิทธิ์ เงินคงเหลือจำนวน ๗๕๙,๕๙๐ บาท ใช้ในเดือนมกราคม - พฤษภาคม ๒๕๖๗ **ข้อเสนอแนะ** ๑. ส่งรายงานกิจกรรมโครงการถึงเดือนพฤษภาคม ในวันพฤหัสบดีที่ ๒๕ มกราคม ๒๕๖๗ ๒. สื่อสารการใช้งบประมาณให้น้อยลง ๓. ส่งแผนกิจกรรมการลงพื้นที่ **๓.๖.๒ รายงานเงินนอกงบประมาณประจำเดือนธันวาคม ๒๕๖๖**	มอบกลุ่มขับเคลื่อนฯ

วาระการประชุม	สรุปประเด็น/ข้อสั่งการ	มติที่ประชุม
	รายงานเงินนอกงบประมาณเดือนธันวาคม ลำดับที่ | รายการ | จำนวนเงิน 1 | ยอดยกมา | 131,872.00 2 | เงินประกันสัญญา | 145,000.00 3 | เงินบำรุง | 958,537.35 4 | เงิน สสส | 23,359.20 **ยอดเงินคงเหลือในระบบ gfmis** | 1,258,768.55 **ข้อเสนอแนะ** ๑. ปรับข้อมูลการนำเสนอ หักยอดเงินที่ใช้ได้จริง รายงานเฉพาะรายรับ – รายจ่าย รายงานเงินเข้า - ออกเงินบำรุง ๒-๓ ปีย้อนหลัง ส่งภายในสิ้นเดือนมกราคม ๒. เพิ่มรายการที่ใช้ไป ค่าใช้จ่ายแต่ละ Cluster โดยทำผังบัญชี ๓. รายงานแผนเงินงบห้วยหลวง ๔. รายงานแผนเงินงบ สสส.	มอบอำนวยการ

วาระการประชุม	สรุปประเด็น/ข้อสั่งการ	มติที่ประชุม
	๓.๖.๓ รายงานค่าสาธารณูปโภค ประจำเดือนธันวาคม ๒๕๖๗ ๑. ค่าน้ำประปา 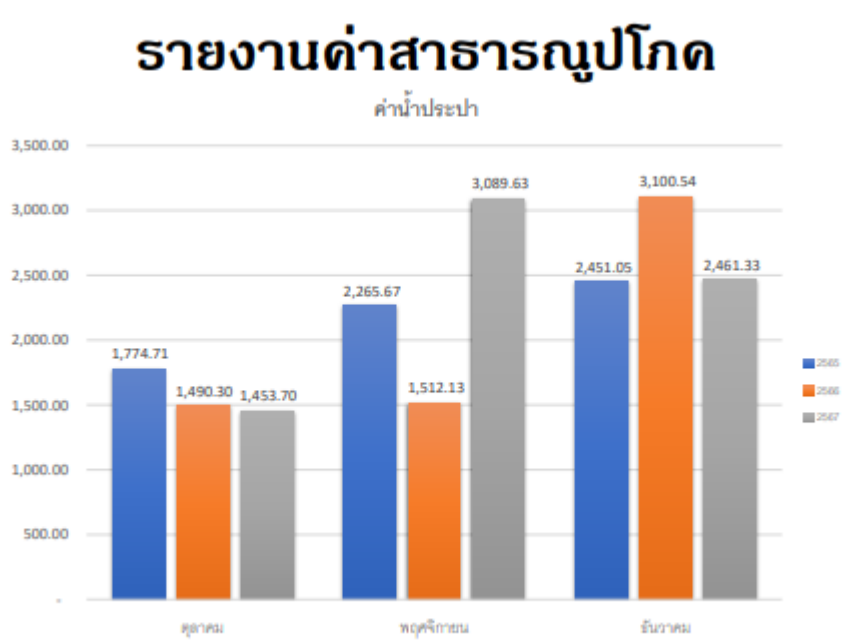 **ข้อเสนอแนะ** ค่าน้ำประปาเดือนพฤศจิกายนสูงกว่าปกติ ให้เช็คหน่วยมิเตอร์ว่ามีการเปลี่ยนแปลงหรือไม่ จดมิเตอร์ช่วงวันหยุด เสาร์ อาทิตย์ เทียบกับวันทำการปกติ เพื่อหาสาเหตุ	มอบกลุ่มอำนวยการ

วาระการประชุม	สรุปประเด็น/ข้อสั่งการ	มติที่ประชุม
	๒. ค่าไฟฟ้า 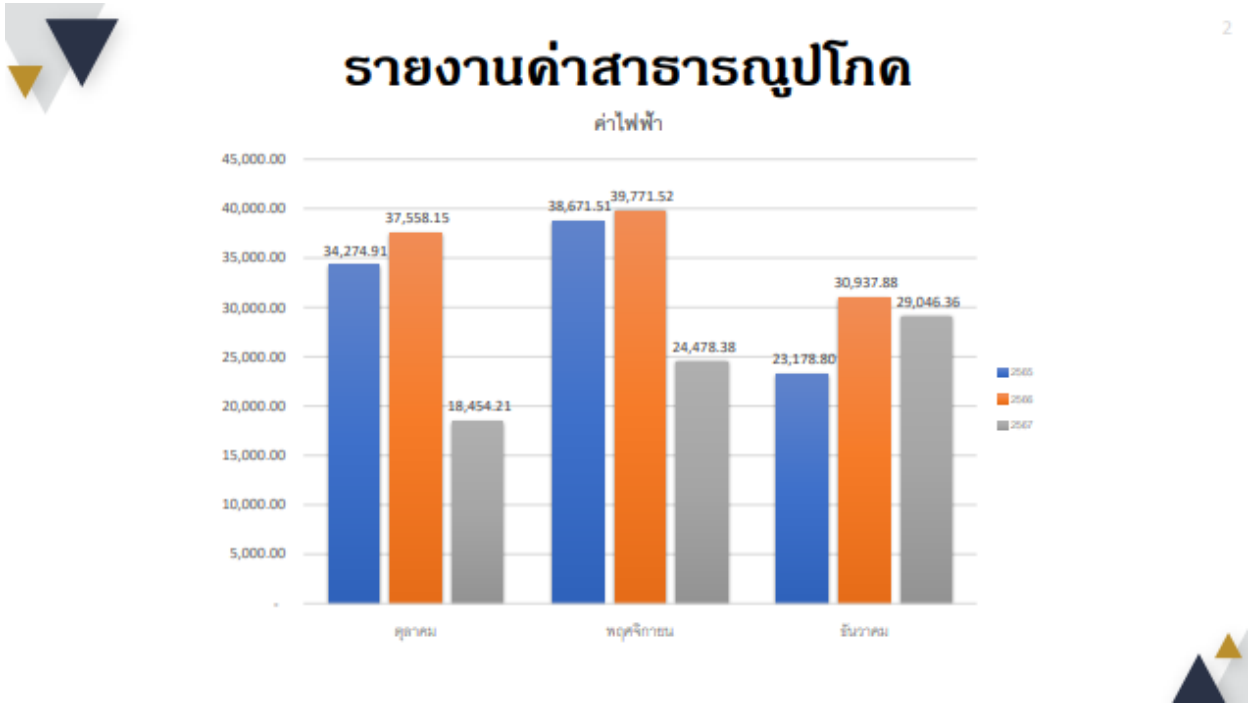 **ข้อเสนอแนะ** ๑. ปรับการนำเสนอรายงานเป็นจำนวนเงินเทียบกับจำนวนหน่วย ๒. รายงานผลค่าประปา ค่าไฟฟ้า ภายในสัปดาห์ต่อไป	มอบกลุ่มอำนวยการ

วาระการประชุม	สรุปประเด็น/ข้อสั่งการ	มติที่ประชุม
	๓.๖.๔ ผลการดำเนินงาน Fitness Center และ PP-Fee Schedule - ผลการดำเนินงาน Fitness Center ประจำเดือนธันวาคม ๒๕๖๖ 	

วาระการประชุม	สรุปประเด็น/ข้อสั่งการ	มติที่ประชุม
	- ผลการดำเนินงาน Fitness Center ประจำเดือนตุลาคม - ธันวาคม ๒๕๖๗ **ข้อเสนอแนะ** ค่าไฟที่เพิ่มขึ้นจากการขยายเวลาเปิดรับบริการ Fitness เปรียบค่าไฟในช่วงบริการที่เพิ่มขึ้น ช่วงเวลา ๑๙.๓๐ – ๒๐.๓๐ น. เป็นจำนวนเท่าใดแล้วจึงมาหักค่า OT	มอบกลุ่มวัยทำงานสูงอายุ

วาระการประชุม	สรุปประเด็น/ข้อสั่งการ	มติที่ประชุม
	- ผลการดำเนินงาน PP-Fee Schedule 6 **ผลการดำเนินงาน PP-Fee Schedule** 	วันที่ให้บริการ	กลุ่มเป้าหมาย	จำนวน (คน)	รายรับ (บาท)	หมายเหตุ
---	---	---	---	---
29 พ.ย. 66	- นศ.มรภ.อุดรธานี และ จนท.ศอ.8	63	5,600.-	รับยอดแล้ว
10 ม.ค. 67	- นศ.มรภ.สกลนคร	50	5,000.-	รอตรวจสอบ
รวมรายรับ			10,600.-	| ➢ **แผนการออกให้บริการ PP-fee schedule ประจำปี 2567** | วันที่ให้บริการ	กลุ่มเป้าหมาย	จำนวน (คน)	ประมาณการรายรับ (บาท)
---	---	---	---
24 ม.ค. 67	- นศ.มรภ.อุดรธานี	100	10,000.-
ก.พ. 67	- นศ.วพบ.อุดรธานี	100	10,000.-	 ▶ เป้าหมายในการคัดกรอง =100 คน/เดือน	

วาระการประชุม	สรุปประเด็น/ข้อสั่งการ	มติที่ประชุม
	- รายงานผลงบดำเนินงานห้องปฏิบัติการด้านอนามัยสิ่งแวดล้อม	

กรมอนามัย

ปีงบประมาณ พ.ศ. 2566

รายรับ

สรุปการสั่งผลิตชุดทดสอบภาคสนาม ต.11 และ ต.13

เดือน	วันที่	รหัสงาน	หน่วยงานที่สั่งซื้อ: ชื่อหน่วยงาน	หน่วยงานที่สั่งซื้อ: จังหวัด	รายการสั่งผลิต: ต.11 (ชวด)	รายการสั่งผลิต: ราคา (บาท)	รายการสั่งผลิต: ต.13 (ชวด)	รายการสั่งผลิต: ราคา (บาท)	สรุป: จำนวนชุดทดสอบ (ชวด)	สรุป: ราคา (บาท)	วันที่จ่ายของ
มี.ย.	9	-	โรงพยาบาลทุ่งฝน	อุดรธานี	50	1,000	100	2,000	150	3,000	28/0602566
	20	-	บริษัท ซีพี ออลล์ จำกัด(มหาชน)	ชลบุรี	50	1,000	50	1,000	100	2,000	28/0602566
	23	-	โรงพยาบาลบ้านบาลิน	สุราษฎร์ธานี	50	1,000	50	1,000	100	2,000	28/0602566
	27		โรงพยาบาลสุวรรณคูหา	หนองบัวลำภู	100	2,000	50	1,000	150	3,000	4/07/2566
				รวม	250	5,000	250	5,000	500	10,000	
ก.ค.	17	008	รพ.สต. พระธาตุบังพวน	หนองคาย	20	400			20	400	19/07/2566
	17	009	โรงพยาบาลทุ่งช้าง	น่าน	50	1,000			50	1,000	19/07/2566
	24	010	อบต.มหาชัย	นครพนม	50	1,000	50	1,000	100	2,000	26/07/2566
				รวม	120	2,400	50	1,000	170	3,400	
ส.ค.	3		โรงพยาบาลเพ็ญ	อุดรธานี	50	1,000	50	1,000	100	2,000	4/08/2566
	4		เทศบาลตำบลสร้างก่อ	อุดรธานี			250	5,000	250	5,000	7/08/2566
	16	011	โรงพยาบาลประทาย	นครราชสีมา	60	1,200	60	1,200	120	2,400	16/08/2566
	22		เทศบาลตำบลหนองเม็ก	อุดรธานี	150	3,000			150	3,000	22/08/2566
	29	013	เทศบาลตำบลหนองสิง	บึงกาฬ	25	500	25	500	50	1,000	30/8/2566
				รวม	235	4,700	385	7,700	670	13,400	
ก.ย.	7	014	เทศบาลตำบลทุ่งเค็	อำเภอรว			250	5,000	250	5,000	7/09/2566
				รวม			250	5,000	250	5,000	
ต.ค.	5	015	โรงพยาบาลตรอนพร	นครพนม	50	1,000	50	1,000	100	2,000	5/10/2566
				รวม	605	12,100	685	13,700	1,340	26,800	

รายจ่ายเบิกงบเงินบำรุง

สรุปรายการเบิกงบเงินบำรุง ศูนย์อนามัยที่ 8 อุดรธานี

วัน/เดือน	รายการเบิก: รายการสั่งซื้อ	รายการเบิก: จำนวนของ	รายการเบิก: จำนวนเงิน (บาท)
25-มี.ค.	จ้างปรับปรุงและดำเนินการทาง ห้องปฏิบัติการด้านอนามัยสิ่งแวดล้อม ศูนย์อนามัยที่ 8 อุดรธานี	1 รายการ	195,00
25-มี.ค.	การจัดซื้อพัสดุและสารเคมีสำหรับใช้ในการดำเนินงานผลิตชุดทดสอบภาคสนาม	35 รายการ	98,50
21-มี.ค.	จัดซื้อวัสดุสิ้นเปลืองและจัดจ้างทำสติ๊กเกอร์ติดกล่องบรรจุภัณฑ์	12 รายการ	14,07
13-ก.ค.	จัดซื้อวัสดุสิ้นเปลือง จัดจ้างทำกล่องบรรจุชุดทดสอบภาคสนามอย่างง่าย และแค่นเทียบสีการใช้ชุดทดสอบภาคสนามขนาด A6 พิมพ์ทั้ง 2 ด้าน	11 รายการ	34,21
7-ส.ค.	จัดส่งชุดทดสอบภาคสนามอย่างง่าย	7 รายการ	83
6-ก.ย.	กิจกรรมจัดซื้อสารเคมีและวัสดุสิ้นเปลือง	4 รายการ	22,00
7-ก.ย.	จัดส่งชุดทดสอบภาคสนามอย่างง่าย	2 รายการ	38
		รวม	350,94

วาระการประชุม	สรุปประเด็น/ข้อสั่งการ	มติที่ประชุม

กรมอนามัย

ปีงบประมาณ พ.ศ. 2567

รายรับ

สรุปการสั่งผลิตชุดทดสอบภาคสนาม อ.11 และ อ.13 ปีงบประมาณ 2567

เดือน	วันที่	รหัสงาน	หน่วยงานที่สั่งซื้อ		รายการสั่งผลิต				สรุป		วันที่จ่ายของ
			ชื่อหน่วยงาน	จังหวัด	อ.11 (ชวด)	ราคา (บาท)	อ.13 (ชวด)	ราคา (บาท)	จำนวนชุดทดสอบ (ชวด)	ราคา (บาท)	
ต.ค.	5	015	โรงพยาบาลเวชยุนคร	นครพนม	50	1,000	50	1,000	100	2,000	5/10/2566
พ.ย.	1	001/67	บริษัท แม็ริศน์ 2501 จำกัด	กทม.	50	1,000	50	1,000	100	2,000	1/11/2566
	6	002/67	โรงเรียนตรวจมาวุฒธารง์	สกลนคร	50	1,000	50	1,000	100	2,000	6/10/2566
	29	003/67	โรงพยาบาลรักษ์สกล ดิเวลลอปเม้นท์ จำกัด	สกลนคร	50	1,000	-	-	50	1,000	29/11/2566
ม.ค.	5	004/67	โรงพยาบาลส่องดาว	สกลนคร	50	1,000	50	1,000	100	2,000	5/01/67
	9	005/67	โรงพยาบาลรักษ์สกล ดิเวลลอปเม้นท์ จำกัด	สกลนคร	0	0	50	1,000	50	1,000	9/01/67
	17	005/67	โรงพยาบาลทุ่งฝน	อุดรธานี	100	2,000	200	4,000	300	6,000	17/01/67
				รวม	350	7,000	450	9,000	800	16,000	

วาระการประชุม	สรุปประเด็น/ข้อสั่งการ	มติที่ประชุม
	๓.๗ ติดตาม HR - แบบสำรวจการดำเนินงาน ในปีงบประมาณ พ.ศ. ๒๕๖๗ **แบบสำรวจการดำเนินงาน ในปีงบประมาณ พ.ศ. 2567** สำรวจการดำเนินงาน ในปีงบประมาณ พ.ศ. ๒๕๖๗ ศูนย์อนามัยที่ ๘ อุดรธานี ชื่อ-สกุล.....ตำแหน่ง.....กลุ่มงาน..... ลำดับ | งานที่ดำเนินการ | ระยะเวลาเริ่มต้น | ระยะเวลาสิ้นสุด | สถานะ 1 งานที่รับผิดชอบโดยตรง 1.1 ประเภทการประชุม/อบรม เช่น เข้าร่วมประชุม/อบรม..... เป็นต้น 1.2 แผนงาน/โครงการ เช่น จัดประชุม/อบรม..... เป็นต้น 1.3 งานอื่นๆที่ได้รับมอบหมายในกลุ่มงาน เช่น เขียนรายงานตัวชี้วัด กพร. เป็นต้น 2. งานที่ดำเนินการในภาพรวมของศูนย์อนามัยที่ ๘ อุดรธานี (เช่น คณะกรรมการ,คณะทำงาน, งานประชุมวิชาการศูนย์ฯ ,งานการเงิน งานบริการ และอื่นๆ) หมายเหตุ : ๑. ให้ระบุ ระยะเวลา วัน/เดือน/ปี ตามลำดับ ๒. สถานะให้ระบุ เช่น ดำเนินการเสร็จสิ้น/กำลังดำเนินการ/รอดำเนินการ **ส่งภายในวันที่ ๑๐ กุมภาพันธ์ ๒๕๖๗** ผ่าน link https://forms.gle/KtjbTsvDF8kyfBeP8 กรอกแบบสำรวจตามฟอร์ม ในการดำเนินงาน ปีงบประมาณ 2567 ระหว่างเดือนตุลาคม 2566 – 29 กุมภาพันธ์ 2567 **ส่งภายในวันที่ 10 กุมภาพันธ์ 2567** ผ่าน Link https://forms.gle/KtjbTsvDF8kyfBeP8	

วาระการประชุม	สรุปประเด็น/ข้อสั่งการ	มติที่ประชุม
	- **อัตราว่างบุคลากรศูนย์อนามัยที่ ๘** **อัตราว่างบุคลากร ศอ.8** **ข้าราชการ** **เลขตำแหน่ง / ตำแหน่ง / ระดับ / กลุ่มงาน / สถานะ** 1308 / พยาบาลวิชาชีพ / ชำนาญการพิเศษ / กลุ่มพัฒนาอนามัยแม่และเด็ก / อยู่ระหว่างสรรหา 1314 / พยาบาลวิชาชีพ / ชำนาญการพิเศษ / กลุ่มพัฒนาการส่งเสริมสุขภาพวัยเรียน / อยู่ระหว่างสรรหา 1318 / พยาบาลวิชาชีพ / ชำนาญการพิเศษ / กลุ่มการพยาบาล / อยู่ระหว่างสรรหา 1323 / นักโภชนาการ / ชำนาญการพิเศษ / กลุ่มพัฒนาการส่งเสริมสุขภาพวัยสูงอายุ / อยู่ระหว่างสรรหา 702 / นักวิชาการสาธารณสุข / ชำนาญการพิเศษ / กลุ่มพัฒนาการส่งเสริมสุขภาพวัยรุ่น / รอสรรหา 1305 / นักวิชาการสาธารณสุข / ชำนาญการ / กลุ่มพัฒนาอนามัยแม่และเด็ก / รอสรรหา **พนักงานราชการ** **เลขตำแหน่ง / ตำแหน่ง / กลุ่มงาน / สถานะ** 633 / นักวิทยาศาสตร์การแพทย์ / กลุ่มพัฒนาอนามัยสิ่งแวดล้อม / อยู่ระหว่างสรรหา **๓.๘ ติดตามตัวชี้วัดตามคำรับรองการปฏิบัติราชการ** ตัวชี้วัดที่ ๑.๑ ระดับความสำเร็จของการขับเคลื่อนการดำเนินงานส่งเสริมสุขภาพ ตัวชี้วัดที่ ๑.๒ ระดับความสำเร็จของการขับเคลื่อนการดำเนินงานอนามัยสิ่งแวดล้อม ตัวชี้วัดที่ ๑.๓ จำนวนหน่วยบริการรอบรู้ด้านสุขภาพ (HLO) ที่จัดกิจกรรมส่งเสริมความรอบรู้ด้านสุขภาพ ตามกลุ่มวัยและอนามัยสิ่งแวดล้อม ตัวชี้วัดที่ ๒.๑ ระดับความสำเร็จของการดำเนินงานคุณธรรมและความโปร่งใส (Integrity and Transparency Assessment : ITA)	ที่ประชุมรับทราบ

วาระการประชุม	สรุปประเด็น/ข้อสั่งการ	มติที่ประชุม
	ตัวชี้วัดที่ ๒.๒ ระดับความสำเร็จของการจัดทำแผนที่ความรู้ (Knowledge Mapping : K-Mapping) และการจัดการความรู้เพื่อขับเคลื่อนการเป็นองค์กรแห่งการเรียนรู้ (Learning Organization : LO) ตัวชี้วัดที่ ๒.๓ ร้อยละของการเบิกจ่ายงบประมาณ ตัวชี้วัดที่ ๒.๔ ร้อยละการดำเนินงานตามแผนปฏิบัติการระดับหน่วยงาน ประจำปี ๒๕๖๗ ตัวชี้วัดที่ ๒.๕ ระดับความสำเร็จของการพัฒนาระบบบัญชีข้อมูล (Data Catalog) เพื่อนำไปสู่การเปิดเผย ข้อมูลภาครัฐ (Open Data) รายละเอียดตามเอกสารแนบท้ายนี้ **๓.๙ ติดตามศูนย์เด็ก** รายงานงบ PPA แม่และเด็ก ๔๐๑,๕๐๐ บาท เงินมาแล้ว ๓๐๐,๐๐๐ บาท กลุ่มพัฒนาอนามัยแม่และเด็กได้เขียนแผนการใช้งบ ๗๐,๐๐๐ บาท จำนวน ๒ กิจกรรมในการพัฒนาโปรแกรม และลงพื้นที่ติดตามโปรแกรม 	

วาระการประชุม	สรุปประเด็น/ข้อสั่งการ	มติที่ประชุม
	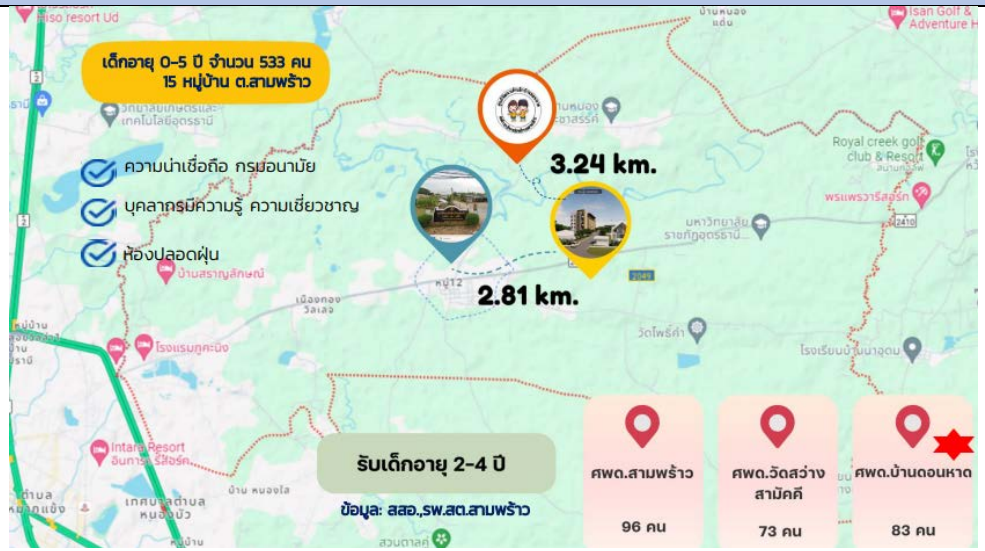	กลุ่มแม่และเด็ก

วาระการประชุม	สรุปประเด็น/ข้อสั่งการ	มติที่ประชุม
	ข้อเสนอแนะ ๑. เขียนแผน อบรมครู ก ครูประจำ ๒. ติดตามแบบโครงสร้างอาคาร	
วาระที่ ๔ **เรื่องเพื่อทราบ**	- ไม่มี	
วาระที่ ๕ เรื่องเพื่อพิจารณา	- ไม่มี	
วาระอื่นๆ	- ไม่มี	

เลิกประชุมเวลา ๑๒.๐๐ น.

.....	.....	.....
(นางสาวกชกร โคตรชมภู)	(นายวิรุท นนสุรัตน์)	(นายกฤษฎา ศิริชัยสิทธิ์)
ผู้จดรายงานการประชุม	ผู้ตรวจรายงานการประชุม	ผู้อำนวยการศูนย์อนามัยที่ ๘ อุดรธานี

รายงานตัวชี้วัด กพร.
รอบที่ ๑ : ๕ เดือนแรก (ตุลาคม ๒๕๖๖ – กุมภาพันธ์ ๒๕๖๗)
ตัวชี้วัดที่ ๑.๒ ประจำเดือนมกราคม ๒๕๖๗

<u>ตัวชี้วัดที่ ๑.๒</u> ระดับความสำเร็จของการดำเนินงานอนามัยสิ่งแวดล้อม **ประกอบด้วย ๖ ประเด็น**

๑. องค์กรปกครองส่วนท้องถิ่น ผ่านการประเมินคุณภาพระบบบริการอนามัยสิ่งแวดล้อม

๒. พื้นที่เขตเมือง (เทศบาลนคร/เทศบาลเมือง/เทศบาลตำบล) และเขตเศรษฐกิจพิเศษขับเคลื่อนเป็นเมืองสุขภาพดี

๓. จังหวัดเสี่ยงที่มีการเฝ้าระวังและการจัดการความเสี่ยงต่อสุขภาพประชาชนกลุ่มเสี่ยง เพื่อลดและป้องกันผลกระทบต่อสุขภาพจากมลพิษอากาศ

๔. โรงพยาบาลที่พัฒนาอนามัยสิ่งแวดล้อมได้ตามเกณฑ์ GREEN & CLEAN Hospital Challenge (ระดับมาตรฐานขึ้นไป)

๕. ยกระดับการท่องเที่ยวเพื่อความปลอดภัยด้านสุขภาพด้วยมาตรฐานด้านอนามัยสิ่งแวดล้อม ประกอบด้วย ๒ ประเด็นย่อย ได้แก่

(๕.๑) สถานที่จำหน่วยอาหารผ่านเกณฑ์มาตรฐานตามกฎหมายกำหนด

(๕.๒) โรงแรมผ่านเกณฑ์มาตรฐานโรงแรมที่เป็นมิตรกับสุขภาพและสิ่งแวดล้อม

๖. คุณภาพน้ำประปาหมู่บ้านได้มาตรฐานตามเกณฑ์คุณภาพน้ำประปาดื่มได้

มีรายงานการติดตามการดำเนินงานตัวชี้วัดตามคำรับรองฯ (เดือนมกราคม ๒๕๖๗) รายละเอียด ดังนี้

๑) องค์กรปกครองส่วนท้องถิ่น ผ่านการประเมินคุณภาพระบบบริการอนามัยสิ่งแวดล้อม

<u>กิจกรรมที่ ๑</u> ประชุมชี้แจงการยกระดับคุณภาพมาตรฐานด้านอนามัยสิ่งแวดล้อมในชุมชนน่าอยู่สู่ประชาชนสุขภาพดี สำหรับองค์กรปกครองส่วนท้องถิ่น ผ่านระบบ VDO Conference

ผลการดำเนินงาน

ศูนย์อนามัยที่ ๘ อุดรธานี ดำเนินงานการพัฒนาคุณภาพระบบบริการอนามัยสิ่งแวดล้อมขององค์กรปกครองส่วนท้องถิ่น (Environmental Health Accreditation : EHA) เพื่อเป็นเครื่องมือให้กับองค์กรปกครองส่วนท้องถิ่นในการพัฒนาและยกระดับคุณภาพมาตรฐานการบริการด้านอนามัยสิ่งแวดล้อมให้ได้คุณภาพตามมาตรฐาน ตามบทบาทแห่งกฎหมายขององค์กรปกครองส่วนท้องถิ่นตามพระราชบัญญัติการสาธารณสุข พ.ศ. ๒๕๓๕ และแก้ไขเพิ่มเติม สู่การเป็นเมืองสุขภาพดี (Healthy City) จึงได้เชิญเจ้าหน้าที่ผู้รับผิดชอบงาน จากสำนักงานสาธารณสุขจังหวัดทั้ง ๗ จังหวัดในเขตสุขภาพที่ ๘ เข้าร่วมเข้าร่วมประชุมชี้แจงแนวทางการพัฒนาระบบบริการอนามัยสิ่งแวดล้อมในองค์กรปกครองส่วนท้องถิ่น (Environmental Health Accreditation : EHA) สู่เมืองสุขภาพดี (Healthy City) ปีงบประมาณ ๒๕๖๗ ผ่านระบบ Webex Meeting ในวันอังคาร ที่ ๗ พฤศจิกายน ๒๕๖๖ เวลา ๑๒.๓๐ - ๑๖.๓๐ น.

การประชุมชี้แจงแนวทางพัฒนาคุณภาพระบบบริการอนามัยสิ่งแวดล้อม
องค์กรปกครองส่วนท้องถิ่น (Environmental Health Accreditation: EHA)
ปี 2567

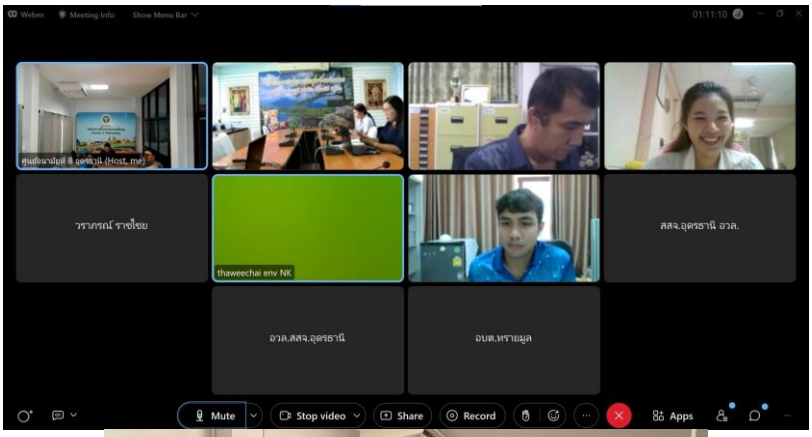

ปัญหาอุปสรรค >> ไม่มี แต่ภาคีเครือข่ายอยากให้มีการจัดอบรมแบบ Onsite และขอสิ่งสนับสนุนการตรวจเฝ้าระวังโคลิฟอร์มแบคทีเรียเพื่อขับเคลื่อนงานตามนโยบายกระทรวงสาธารณสุข

แนวทางการแก้ไข >> ศูนย์อนามัยวางแผนบริหารจัดการต่อไป

<u>กิจกรรม ๒</u> ประชุมเชิงปฏิบัติการพัฒนาความรอบรู้และปรับเปลี่ยนพฤติกรรมการจัดการอนามัยสิ่งแวดล้อมในชุมชน

ผลการดำเนินงาน กิจกรรมประชุมเชิงปฏิบัติการพัฒนาความรอบรู้และปรับเปลี่ยนพฤติกรรมการจัดการอนามัยสิ่งแวดล้อมในชุมชน วันที่ ๑๘ มกราคม ๒๕๖๗ ณ โรงพยาบาลส่งเสริมสุขภาพตำบล

บ้านเชียง อำเภอหนองหาน อำเภอเมือง จังหวัดอุดรธานี

ประเทศไทยก้าวเข้าสู่การปฏิรูปเพื่อสร้างความมั่นคง มั่งคั่ง ยั่งยืน และส่งเสริมให้เกิดการแข่งขันและพัฒนาการท่องเที่ยวให้สามารถสร้างความเป็นอัตลักษณ์ สามารถแข่งขันกับประเทศอื่นได้ การพัฒนาแหล่งท่องเที่ยวประเภทต่างๆ ต้องได้รับความร่วมมือจากหลายภาคส่วนในการเข้ามาปฏิรูป สร้างมาตรฐานแหล่งท่องเที่ยวที่มีคุณภาพ ทั้งในเชิงสิ่งแวดล้อม ระบบเศรษฐกิจ สังคม และวัฒนธรรม ซึ่งสอดคล้องกับแผนพัฒนาการท่องเที่ยวแห่งชาติ ฉบับที่ ๓ (พ.ศ.๒๕๖๖-๒๕๗๐) ที่เน้นการพัฒนาการท่องเที่ยวให้มีความทันสมัยผ่านการใช้เทคโนโลยีดิจิทัลและนวัตกรรม การยกระดับบุคลากรและผู้ประกอบการในอุตสาหกรรมท่องเที่ยวให้มีคุณภาพ เข้าใจและสามารถปรับตัวให้เข้ากับบริบทของการท่องเที่ยววิถีใหม่ (New Normal) โดยเฉพาะการฟื้นตัวจากสถานการณ์การแพร่ระบาดของโรคโควิด-๑๙ ตลอดจนให้ความสำคัญกับการบูรณาการร่วมกันของทุกภาคส่วนทั้งภาครัฐ เอกชน ท้องถิ่น และภาคประชาชน รวมถึงพัฒนาในเชิงคุณภาพ การวางรากฐานและจัดการกับปัญหาที่เกิดจากการท่องเที่ยว ซึ่งการส่งเสริมและป้องกันโรค ถือเป็นปัจจัยหนึ่งที่เข้ามามีบทบาทสำคัญที่ทำให้แหล่งท่องเที่ยวมีคุณภาพ เป็นไปตามแผนการส่งเสริมและป้องกันโรค ตามแผนยุทธศาสตร์ด้านการสาธารณสุข ๒๐ ปี และสอดคล้องกับเป้าหมายการพัฒนาที่ยั่งยืน (Sustainable Development Goals: SDGs) เป้าหมายด้านการส่งเสริมให้ประชาชนมีสุขภาพดี ด้านการพัฒนาคุณภาพน้ำบริโภค การสุขาภิบาล และสุขวิทยาส่วนบุคคล รวมทั้งด้านการสร้างความยั่งยืนของความเป็นเมืองและชุมชน ทำให้เกิดมาตรฐานของการพัฒนาการท่องเที่ยวที่ส่งผลต่อภาพลักษณ์ที่ดีของประเทศไทย สร้างคุณภาพชีวิต ที่ดีสำหรับประชาชนในพื้นที่แหล่งท่องเที่ยว และเพื่อบรรลุต่อเป้าหมายการพัฒนาดังกล่าวข้างต้น จึงกำหนดให้มีการพัฒนาแหล่งท่องเที่ยวในทุกมิติ ในเชิงการสาธารณสุข จึงต้องมีการกำหนดทิศทางและ กรอบการพัฒนาร่วมกันจากทุกภาคส่วน โดยเฉพาะในเรื่องสุขภาพและสิ่งแวดล้อมในแหล่งท่องเที่ยว นอกจากนี้ยังมีส่วนช่วยในการขับเคลื่อนกรอบแผนพัฒนาการเศรษฐกิจและสังคมแห่งชาติฉบับที่ ๑๓ สู่การสร้างเศรษฐกิจมูลค่าที่เป็นมิตรต่อสิ่งแวดล้อม การสร้างสังคมแห่งโอกาสและความเท่าเทียม การมีวิถีชีวิตที่ยั่งยืนและการพัฒนาปัจจัยสนับสนุนการพลิกโฉมประเทศไทย เพื่อพลิกโฉมประเทศไทยสู่การเป็น Hi-Value and Sustainable Thailand

ด้วยเหตุนี้ วันที่ ๑๘ มกราคม ๒๕๖๗ ศูนย์อนามัยที่ ๘ อุดรธานี จัดการอบรมประชุมเชิงปฏิบัติการพัฒนาความรอบรู้และปรับเปลี่ยนพฤติกรรมการจัดการอนามัยสิ่งแวดล้อมในชุมชนสำหรับอาสาสมัครสาธารณสุขตำบลบ้านเชียง ณ โรงพยาบาลส่งเสริมสุขภาพตำบลบ้านเชียง อำเภอหนองหาน จังหวัดอุดรธานี ซึ่งเป็นพื้นที่เป้าหมายในการดำเนินนโยบายกระทรวงสาธารณสุข (Quick win) เพื่อเตรียมความพร้อมและสร้างความร่วมมือจากภาคีเครือข่ายโดยเฉพาะกลุ่มอาสาสมัครสาธารณสุขในการส่งเสริมสุขภาพและผลักดันให้เกิดการจัดสภาพแวดล้อมที่เอื้อต่อการมีสุขภาพดี ในพื้นที่เขตสุขภาพที่ ๘ เป็นการสร้างความเชื่อมั่นแก่นักท่องเที่ยว และประชาชนที่อาศัยอยู่ในพื้นที่ให้ได้รับบริการด้านอนามัยสิ่งแวดล้อมที่ได้มาตรฐาน มีความยั่งยืน และประชาชนเกิดความรอบรู้ด้านสุขภาพ รวมทั้งส่งเสริม สนับสนุน การพัฒนาระบบบริการอนามัยสิ่งแวดล้อมองค์กรปกครองส่วนท้องถิ่น ตลอดจนนำไปสู่การพัฒนาเป็นต้นแบบสำหรับการแลกเปลี่ยนเรียนรู้ในพื้นที่อื่นต่อไป โดยกลุ่มเป้าหมายที่เข้าร่วมอบรม

ประกอบด้วย อาสาสมัครสาธารณสุขและเจ้าหน้าที่สาธารณสุขในพื้นที่ให้ความสนใจเข้าร่วมกิจกรรม จำนวน ๔๒ ราย

<u>กระบวนการดำเนินงาน</u>

ผู้เข้าร่วมอบรม ได้รับการอบรมและฝึกปฏิบัติในประเด็นดังต่อไปนี้

- บทที่ ๑ ความสำคัญของการจัดการสุขภาพชุมชนและอนามัยสิ่งแวดล้อม
- บทที่ ๒ การจัดการสาธารณภัยในชุมชน
- บทที่ ๓ การสุขาภิบาลที่พักอาศัย
- บทที่ ๔ กฎหมายเพื่อการคุ้มครองสิทธิประชาชนด้านสาธารณสุขและอนามัยสิ่งแวดล้อม
- บทที่ ๕ การสุขาภิบาลอาหารและน้ำ
- บทที่ ๖ ความรอบรู้ด้านสุขภาพและอนามัยสิ่งแวดล้อม
- บทที่ ๗ การประเมินความเสี่ยงด้านอนามัยสิ่งแวดล้อม การจัดทำแผนชุมชนและการสื่อสารความเสี่ยง

มีการทดสอบก่อน-หลังอบรม

ผลการฝึกอบรม พบว่า คะแนนเฉลี่ยก่อนอบรม = ๑๕/๓๕ คะแนน

คะแนนเฉลี่ยหลังอบรม = ๒๘/๓๕ คะแนน

<u>กิจกรรม ๓</u> นิเทศ ติดตาม ถอดบทเรียน แลกเปลี่ยนเรียนรู้ ตรวจประเมินและประเมินผลการดำเนินงานด้านการจัดการอนามัยสิ่งแวดล้อมร่วมกับภาคีเครือข่าย

- มีแผนการดำเนินงานในช่วงเดือน กุมภาพันธ์ - สิงหาคม ๒๕๖๗ -

สรุปผลลัพธ์ของตัวชี้วัด ๕ เดือนแรก

ค่าเป้าหมาย

ตัวชี้วัด	เกณฑ์คะแนนเทียบกับระดับความสำเร็จตามเป้าหมายตัวชี้วัด
๑.ผู้ปฏิบัติงานการพัฒนาคุณภาพระบบบริการอนามัยสิ่งแวดล้อมขององค์กรปกครองส่วนท้องถิ่น ได้รับการอบรมตามหลักสูตรที่กำหนด	๐.๑๔๐๐ คะแนน
๒.องค์กรปกครองส่วนท้องถิ่นองค์กรปกครองส่วนท้องถิ่น (เทศบาล และ อบต.) <u>สมัครเข้าร่วม</u>พัฒนาคุณภาพระบบบริการอนามัยสิ่งแวดล้อม ปีงบประมาณ ๒๕๖๗ จำนวน ๑๐๗ แห่ง (ร้อยละ ๑๕) (๐.๑๔๐๐ คะแนน)	๐.๑๔๐๐ คะแนน

ผลลัพธ์ ณ ปัจจุบัน

เป้าหมายการดำเนินงาน EHA ปี ๒๕๖๗						
จังหวัด	**จำนวน อบต+ เทศบาล ทั้งหมด**	**จำนวน เป้าหมายปี ๖๗ ร้อยละ ๒๓**	**ผลงาน สะสม ณ ปัจจุบัน ๖๕-๖๖**	**จำนวน อปท. ที่ต้องทำเพิ่ม ปี ๒๕๖๗**	**เป้าหมายจำนวน อปท.ที่สมัคร ปี ๖๗ (smart web) แห่ง**	**จำนวน อปท.ที่ สมัคร ปี ๖๗ (smart web) แห่ง**
นครพนม (แห่ง)	๑๐๓	๒๔	๑๙	๕	๑๖	๕
บึงกาฬ (แห่ง)	๕๗	๑๓	๙	๔	๙	๔
เลย (แห่ง)	๑๐๐	๒๓	๒๑	๒	๑๕	๗
สกลนคร (แห่ง)	๑๔๐	๓๒	๑๖	๑๖	๒๑	๑๒
หนองคาย (แห่ง)	๖๗	๑๕	๙	๖	๑๐	๑
หนองบัวลำภู (แห่ง)	๖๗	๑๕	๑๓	๒	๑๐	๔

เป้าหมายการดำเนินงาน EHA ปี ๒๕๖๗						
จังหวัด	**จำนวน อบต+ เทศบาล ทั้งหมด**	**จำนวน เป้าหมายปี ๖๗ ร้อยละ ๒๓**	**ผลงาน สะสม ณ ปัจจุบัน ๖๕-๖๖**	**จำนวน อปท. ที่ต้องทำเพิ่ม ปี ๒๕๖๗**	**เป้าหมายจำนวน อปท.ที่สมัคร ปี ๖๗ (smart web) แห่ง**	**จำนวน อปท.ที่ สมัคร ปี ๖๗ (smart web) แห่ง**
อุดรธานี (แห่ง)	๑๘๐	๔๒	๕๓	๐	๒๗	๐.๐๐
รวมทั้งเขต (แห่ง)	๗๑๔	๑๖๗	๑๔๐	๓๕	๑๐๘	๓๓
		ร้อยละ ๒๓	ร้อยละ ๑๙.๖๑			

๒) พื้นที่เขตเมือง (เทศบาลนคร/เทศบาลเมือง/เทศบาลตำบล) และเขตเศรษฐกิจพิเศษขับเคลื่อนเป็นเมืองสุขภาพดี

<u>กิจกรรม ๑</u> ประชุมชี้แจงเกณฑ์การประเมินเมืองสุขภาพดีแก่คณะกรรมการประเมินภายนอกองค์กร

ผลการดำเนินงาน

- มีแผนการดำเนินงานในช่วงเดือน กุมภาพันธ์ ๒๕๖๗ -

<u>กิจกรรม ๒</u> เยี่ยมเสริมพลังองค์กรปกครองส่วนท้องถิ่นที่สมัครเข้าร่วมโครงการ

ผลการดำเนินงาน

- มีแผนการดำเนินงานในช่วงเดือน พฤษภาคม ๒๕๖๗ -

<u>กิจกรรม ๓</u> ประเมินรับรองเมืองสุขภาพดีผ่านระบบออนไลน์

ผลการดำเนินงาน

- มีแผนการดำเนินงานในช่วงเดือน กรกฎาคม ๒๕๖๗ -

สรุปผลลัพธ์ของตัวชี้วัด ๕ เดือนแรก

ค่าเป้าหมาย

ตัวชี้วัด	**เกณฑ์คะแนนเทียบกับระดับความสำเร็จตามเป้าหมายตัวชี้วัด**
๑.ร้อยละ ๗๐ ของจำนวนอปท.เป้าหมายสมัครเข้าร่วมโครงการ	๐.๑๔๐๐ คะแนน

๒.จำนวน อปท.ที่เข้าร่วมโครงการมีการประเมินตนเอง (Self-assessment) ตามเกณฑ์มาตรฐานเมืองสุขภาพดี ร้อยละ ๑๐ (๑๓แห่ง)	๐.๑๔๐๐ คะแนน

ผลลัพธ์ ณ ปัจจุบัน ณ ๓๐ พ.ย. ๒๕๖๖

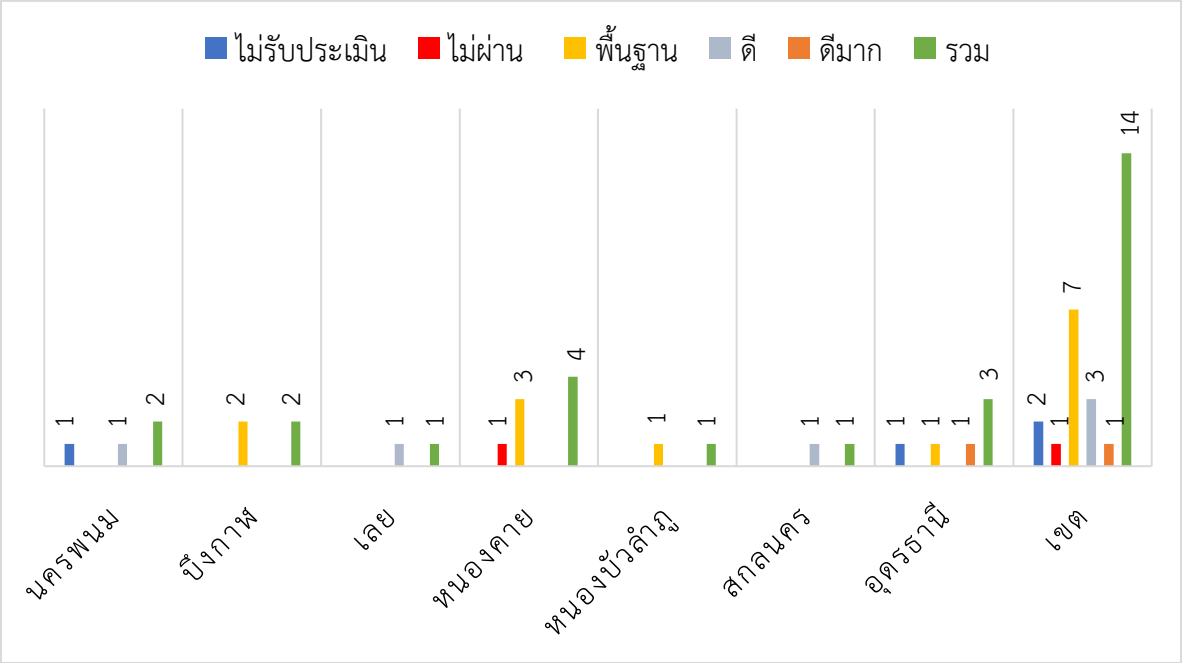

ผลการประเมินเมืองสุขภาพดี (Healthy City) เขตสุขภาพที่ 8 ปีงบประมาณ 2566

๓) จังหวัดเสี่ยงที่มีการเฝ้าระวังและการจัดการความเสี่ยงต่อสุขภาพประชาชนกลุ่มเสี่ยง เพื่อลดและป้องกันผลกระทบต่อสุขภาพจากมลพิษอากาศ

<u>กิจกรรมที่ ๑</u> สร้างความรอบรู้การจัดทำห้องปลอดฝุ่นในพื้นที่นำร่อง

ผลการดำเนินงาน

(๑) วันที่ ๒๒ มกราคม ๒๕๖๗ กลุ่มพัฒนาอนามัยสิ่งแวดล้อม ร่วมกับสำนักงานป้องกันควบคุมโรคที่ ๘ จังหวัดอุดรธานี นำโดยนายเรืองยศ บุญภักดี ผู้ช่วยผู้อำนวยการศูนย์อนามัยที่ ๘ อุดรธานี เป็นประธานเปิดการอบรมสร้างความรอบรู้การจัดทำห้องปลอดฝุ่นในพื้นที่นำร่อง ณ ห้องประชุมเทวาภิบาล โรงพยาบาลหนองคาย อำเภอเมือง จังหวัดหนองคาย โดยการอบรมครั้งนี้มีวัตถุประสงค์เพื่อเตรียมความพร้อมห้องปลอดฝุ่นต้นแบบของสถานบริการสาธารณสุขและสถานที่ราชการ สร้างความรู้ความเข้าใจในแนวทางการจัดทำคลินิกมลพิษ และการจัดบริการเวชกรรมสิ่งแวดล้อม โดยมีผู้เข้าอบรมจากสำนักงานสาธารณสุขจังหวัด สำนักงานสาธารณสุขอำเภอ โรงพยาบาล และ รพ.สต. ในพื้นที่จังหวัดหนองคาย จำนวนทั้งสิ้น ๕๐ คน

(๒) วันที่ ๒๕ มกราคม ๒๕๖๗ กลุ่มพัฒนาอนามัยสิ่งแวดล้อม ร่วมกับสำนักงานป้องกันควบคุมโรคที่ ๘ จังหวัดอุดรธานี นำโดยนายเรืองยศ บุญภักดี ผู้ช่วยผู้อำนวยการศูนย์อนามัยที่ ๘ อุดรธานี เป็นประธานเปิดการอบรมสร้างความรอบรู้การจัดทำห้องปลอดฝุ่นในพื้นที่นำร่อง ณ ห้องประชุมร่มฉัตร สำนักงานสาธารณสุขจังหวัดนครพนม อำเภอเมือง จังหวัดนครพนม โดยการอบรมครั้งนี้มีวัตถุประสงค์เพื่อเตรียมความพร้อมห้องปลอดฝุ่นต้นแบบของสถานบริการสาธารณสุขและสถานที่ราชการ สร้างความรู้ความเข้าใจในแนวทางการจัดทำคลินิกมลพิษ และการจัดบริการเวชกรรมสิ่งแวดล้อม โดยมีผู้เข้าอบรมจากสำนักงานสาธารณสุขจังหวัด สำนักงานสาธารณสุขอำเภอ โรงพยาบาล และ อปท. ในพื้นที่จังหวัดนครพนม จำนวนทั้งสิ้น ๔๐ คน

(๓) วันที่ ๒๖ มกราคม ๒๕๖๗ นายแพทย์กฤษฎา ศิริชัยสิทธิ์ มอบหมายให้กลุ่มพัฒนาอนามัยสิ่งแวดล้อม จัดอบรมสร้างความรอบรู้การจัดทำห้องปลอดฝุ่นในพื้นที่นำร่องและการปรับตัวต่อการเปลี่ยนแปลงสภาพภูมิอากาศ ณ ห้องประชุมสำนักงานเทศบาลตำบลคำบง อำเภอบ้านผือ จังหวัดอุดรธานี โดยได้รับเกียรติจากนายธวัชชัย ทองทิพย์ นายกเทศมนตรีตำบลคำบง เป็นประธานเปิดการอบรม ซึ่งการอบรมครั้งนี้มีวัตถุประสงค์เพื่อเตรียมความพร้อมห้องปลอดฝุ่นต้นแบบของสถานบริการสาธารณสุขและสถานที่ราชการ สร้างความรู้ความเข้าใจในแนวทางการเฝ้าระวังและป้องกันสุขภาพตนเองจากมลพิษทางอากาศและการปรับตัวต่อการเปลี่ยนแปลงสภาพภูมิอากาศ โดยมีผู้เข้าอบรมจากสำนักงานสาธารณสุขจังหวัด สำนักงานสาธารณสุขอำเภอ รพ.สต. อปท. และแกนนำชุมชนในพื้นที่ จำนวนทั้งสิ้น ๓๐ คน

<u>กิจกรรม ๒</u> เฝ้าระวัง สื่อสาร และแจ้งเตือนความเสี่ยงจากมลพิษทางอากาศหรือการเปลี่ยนแปลงสภาพภูมิอากาศ

ผลการดำเนินงาน

ศูนย์อนามัยที่ ๘ อุดรธานี มีการเฝ้าระวังสถานการณ์ฝุ่น $PM_{2.5}$ ของแต่ละจังหวัดในพื้นที่รับผิดชอบ และจัดทำสื่อประชาสัมพันธ์แจ้งเตือนความเสี่ยงและผลกระทบต่อสุขภาพให้ประชาชนในพื้นที่รับทราบ

แจ้งเตือน เดือนพฤศจิกายน ๒๕๖๖

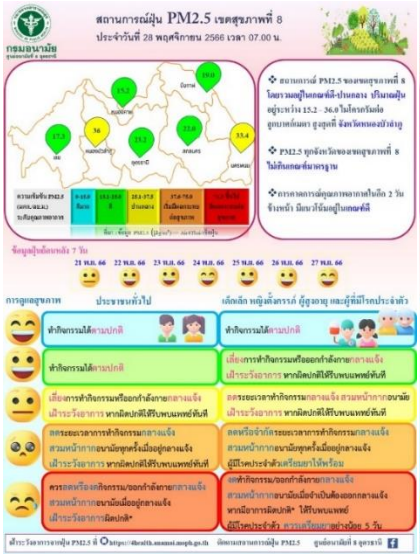

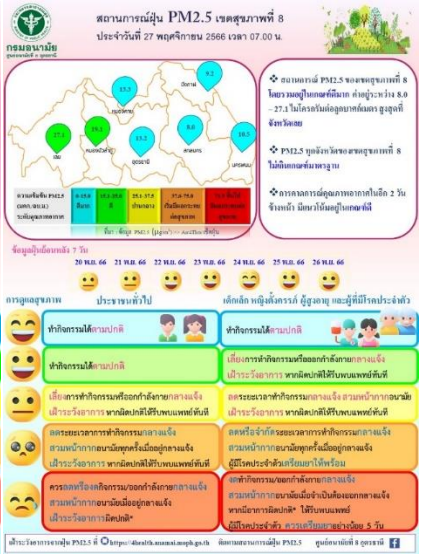

แจ้งเตือน เดือนธันวาคม ๒๕๖๖

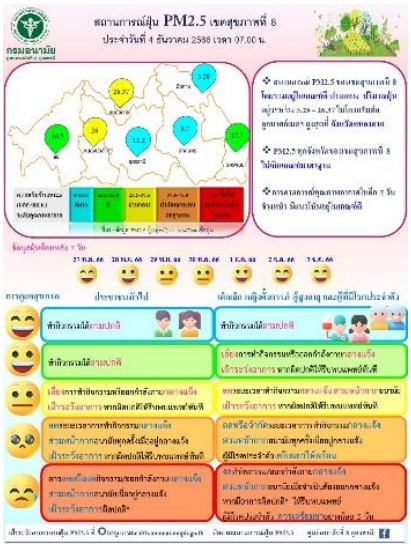

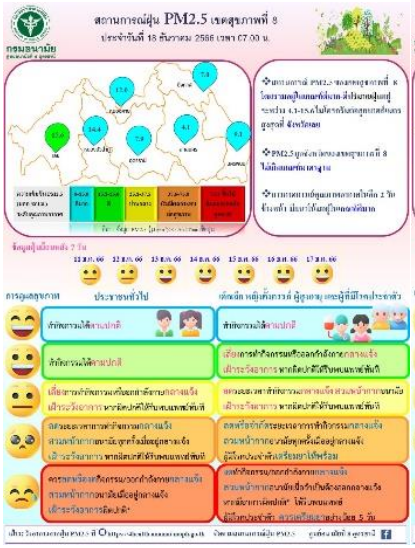

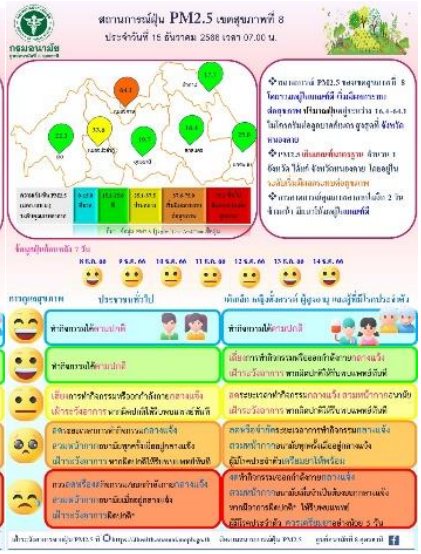

แจ้งเตือน เดือนมกราคม ๒๕๖๗

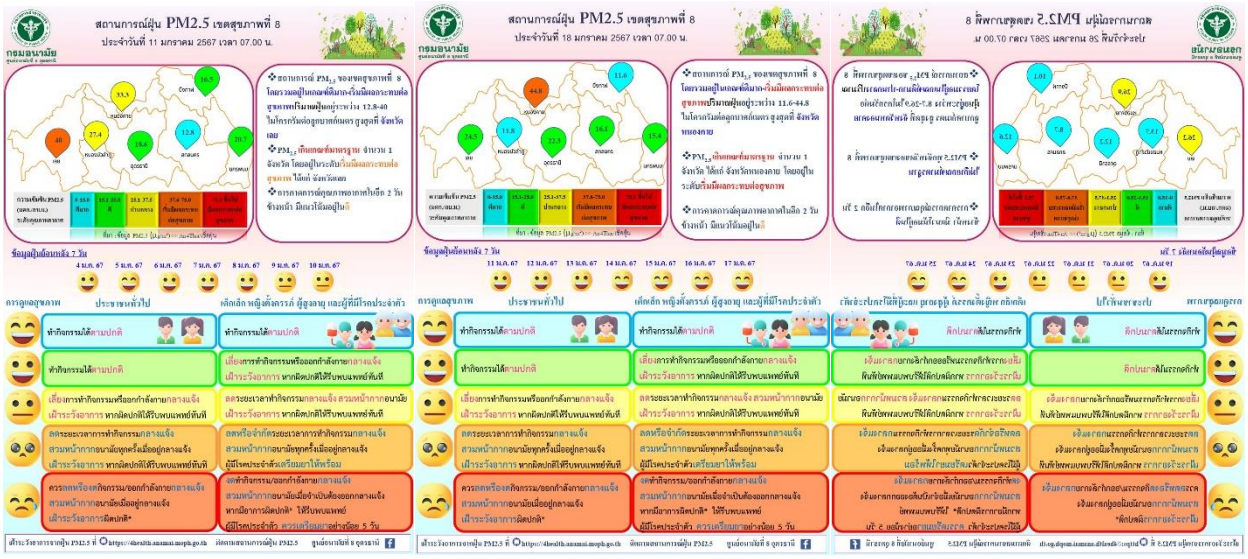

ดำเนินการจัดทำห้องปลอดฝุ่น ณ ศูนย์อนามัยที่ ๘ อุดรธานี

ห้องปลอดฝุ่นศูนย์อนามัยที่ 8 อุดรธานี

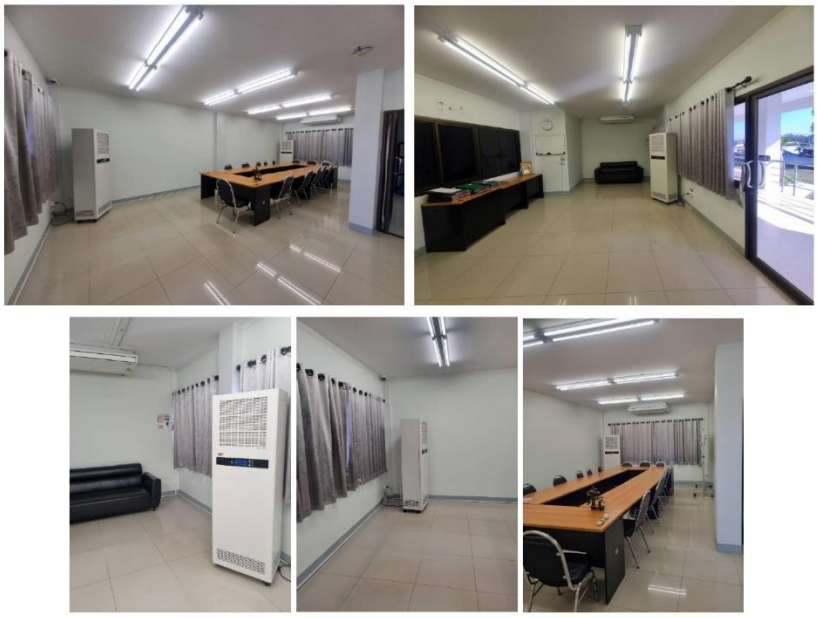

ปัญหาอุปสรรค >> ไม่มี

แนวทางการแก้ไข >> ไม่มี

<u>กิจกรรม ๓</u> นิเทศติดตามพื้นที่นำร่อง

ผลการดำเนินงาน

- มีแผนการดำเนินงานในช่วงเดือน มิถุนายน ๒๕๖๗ -

<u>กิจกรรม ๔</u> ประชุมแลกเปลี่ยนเรียนรู้**มลพิษทางอากาศหรือการเปลี่ยนแปลงสภาพภูมิอากาศ**ผ่านระบบออนไลน์

ผลการดำเนินงาน

- มีแผนการดำเนินงานในช่วงเดือน สิงหาคม ๒๕๖๗ -

สรุปผลลัพธ์ของตัวชี้วัด ๕ เดือนแรก

ค่าเป้าหมาย

ตัวชี้วัด	เกณฑ์คะแนนเทียบกับระดับความสำเร็จตามเป้าหมายตัวชี้วัด
๑.ร้อยละ ๓๐ ของจังหวัดเสี่ยงที่ดำเนินงานตามมาตรการที่กำหนดอย่างน้อย ๓ ใน ๕ ข้อ	๐.๑๕๐๐ คะแนน
๒.ร้อยละ ๓๐ (๒ จังหวัด) ของจังหวัดเสี่ยงที่ดำเนินงานตามมาตรการที่กำหนดครบทั้ง ๕ ข้อ	๐.๑๕๐๐ คะแนน

ผลลัพธ์ ณ ปัจจุบัน ณ ๓๐ พ.ย. ๒๕๖๖

กิจกรรมที่ดำเนินการแล้วเสร็จ	เป้าหมาย/พื้นที่ดำเนินการ	หมายเหตุ
(๑) อบรมสร้างความรอบรู้การจัดทำห้องปลอดฝุ่นในพื้นที่นำร่อง	๑. พื้นที่จังหวัดหนองคาย จำนวนทั้งสิ้น ๕๐ คน ๒. พื้นที่จังหวัดนครพนม จำนวนทั้งสิ้น ๔๐ คน ๓. พื้นที่จังหวัดอุดรธานี จำนวนทั้งสิ้น ๓๐ คน	
(๒) นิเทศติดตามพื้นที่นำร่อง	- มีแผนการดำเนินงานในช่วงเดือน มิถุนายน ๒๕๖๗	
(๓) เฝ้าระวัง สื่อสาร และแจ้งเตือนความเสี่ยงจากมลพิษทางอากาศหรือการเปลี่ยนแปลงสภาพภูมิอากาศ	- ดำเนินการแจ้งเตือนตั้งแต่ เดือนพฤศจิกายน ๒๕๖๖ รวม ๒๕ ครั้ง และยังคงอยู่ในช่วงเฝ้าระวัง สื่อสาร และแจ้งเตือนความเสี่ยงต่อสุขภาพจากมลพิษทางอากาศหรือการเปลี่ยนแปลงสภาพภูมิอากาศ	
(๔) ประชุมแลกเปลี่ยนเรียนรู้มลพิษทางอากาศหรือการเปลี่ยนแปลงสภาพภูมิอากาศผ่านระบบออนไลน์	- มีแผนการดำเนินงานในช่วงเดือน สิงหาคม ๒๕๖๗	

๔) โรงพยาบาลที่พัฒนาอนามัยสิ่งแวดล้อมได้ตามเกณฑ์ GREEN & CLEAN Hospital Challenge (ระดับมาตรฐานขึ้นไป)

<u>กิจกรรมที่ ๑</u> แลกเปลี่ยนเรียนรู้การพัฒนาอนามัยสิ่งแวดล้อมในสถานบริการสาธารณสุข ระหว่างประเทศไทยและสาธารณรัฐประชาธิปไตยประชาชนลาว

ผลการดำเนินงาน

วันที่ ๖ ธันวาคม ๒๕๖๖ นายแพทย์กฤษฎา ศิริชัยสิทธิ์ ผู้อำนวยการศูนย์อนามัยที่ ๘ อุดรธานี ร่วมกับ ดร.บัวแก้ว สุวันทอง รองอธิบดีกรมอนามัยและส่งเสริมสุขภาพ กระทรวงสาธารณสุข สาธารณรัฐประชาธิปไตยประชาชนลาว ได้จัดประชุมแลกเปลี่ยนเรียนรู้การพัฒนาอนามัยสิ่งแวดล้อมในสถานบริการสาธารณสุขระหว่างประเทศ ตามที่ทั้ง ๒ กรมได้มี บันทึกข้อตกลงความร่วมมือ (Letter of Agreemt) ร่วมกันเมื่อวันที่ ๒๔ สิงหาคม ๒๕๖๖ การประชุมวันนี้ประกอบด้วย การบรรยายการดำเนินงานด้านอนามัยสิ่งแวดล้อมในสถานบริการสาธารณสุข (Green and Clean Hospital Challenge) ตั้งแต่ระดับโรงพยาบาลส่งเสริมสุขภาพตำบล โรงพยาบาลในประเด็นท้าย ๓ ด้าน แก่ ด้านการจัดการของเสียอันตรายทางการแพทย์ ด้านการจัดบริการอาชีวอนามัยและเวชกรรมสิ่งแวดล้อมสำหรับโรงพยาบาล ด้านการจัดการพลังงานอย่างมีประสิทธิภาพ โดยมีวัตถุประสงค์เพื่อ แลกเปลี่ยนข้อมูลการพัฒนา โดยมุ่งเน้นให้เกิดการดำเนินงานอนามัยสิ่งแวดล้อมในโรงพยาบาล รวมทั้งขยายผล สร้างกลไกการทำงานระหว่างเมืองคู่ขนานที่เกี่ยวข้อง และเชื่อมโยงการดำเนินงานร่วมกับภาคีเครือข่ายในพื้นที่แบบไร้รอยต่อ เพื่อให้ประชาชน ๒ ฝั่งโขงได้อยู่สภาพแวดล้อมที่เอื้อต่อการมีสุขภาพที่ดีไปพร้อมกัน

มีผู้เข้าร่วมประชุมจากทั้ง ๒ ประเทศ จำนวน ๑๖๐ คน

ปัญหาอุปสรรค การใช้งานแอพพลิเคชั่นในการประชุมออนไลน์ของ สปป.ลาว

แนวทางการแก้ไข เปิดทดสอบระบบการประชุมก่อนวันประชุมจริง เพื่อซักซ้อมการใช้งาน

<u>กิจกรรม ๒</u> ประชุมชี้แจงแนวทางการดำเนินงาน GCHC ปี ๒๕๖๗

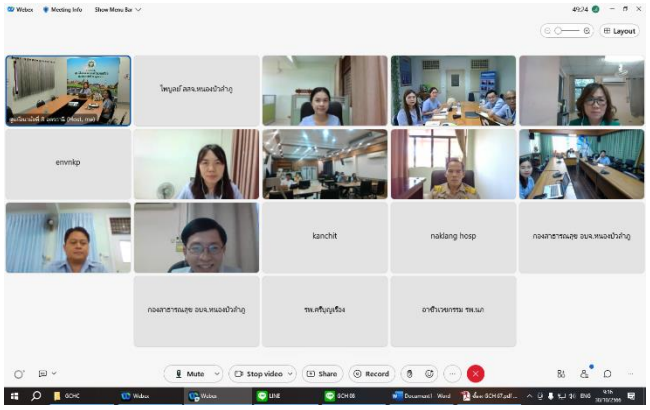

ผลการดำเนินงาน

ศูนย์อนามัยที่ ๘ อุดรธานี ได้ประชุมชี้แจงการดำเนินงานการพัฒนาอนามัยสิ่งแวดล้อม ตามเกณฑ์ GREEN & CLEAN Hospital Challenge และ GREEN & CLEAN Sub-district Health Promoting Hospital ประจำปีงบประมาณ ๒๕๖๗ ผ่านระบบการประชุมทางไกล (Webex Meeting) ในวันจันทร์ที่ ๓๐ ตุลาคม ๒๕๖๖ ผู้เข้าร่วมประชุมประกอบด้วย สำนักงานสาธารณสุขจังหวัด สำนักงานสาธารณสุขอำเภอ โรงพยาบาล องค์การบริการส่วนจังหวัด ในเขตสุขภาพที่ ๘ วัตถุประสงค์เพื่อชี้แจงแนวทางการดำเนินงานตามนโยบายของกระทรวงสาธารณสุขและกรมอนามัย วางแผนขับเคลื่อนยกระดับการดำเนินงานการพัฒนาอนามัยสิ่งแวดล้อมในสถานบริการสาธารณสุขที่เป็นมิตรต่อสิ่งแวดล้อมและเอื้อต่อสุขภาพ โดยมีการบูรณาการ ความร่วมมือระหว่างหน่วยงานที่เกี่ยวข้องทั้งภายใต้กระทรวงสาธารณสุขและนอกกระทรวงสาธารณสุข

ปัญหาอุปสรรค การบูรณาการดำเนินงานกับหน่วยงานนอกสังกัดกระทรวงสาธารณสุข เนื่องจากเขตสุขภาพที่ ๘ มี โรงพยาบาลส่งเสริมสุขภาพที่โอนย้ายสังกัดกระทรวงมหาดไทย การถ่ายถอดการดำเนินงานให้กับหน่วยงานที่จะร่วมขับเคลื่อนการดำเนินงานยังไม่มีนโยบายที่เป็นรูปแบบชัดเจน

แนวทางการแก้ไข ขับเคลื่อนบูรณาการผ่านคณะกรรมการดำเนินงานระดับจังหวัด และมีการพัฒนาศักยภาพเจ้าหน้าที่ผู้รับผิดชอบเพื่อประสิทธิในการดำเนินงานต่อไป

<u>กิจกรรม ๓</u> ประชุมคณะกรรมการตรวจประเมิน GCHC เขตสุขภาพที่ ๘

ผลการดำเนินงาน

- มีแผนดำเนินงาน กุมภาพันธ์ – เมษายน ๒๕๖๗

<u>กิจกรรม ๔</u> อบรมพัฒนาศักยภาพผู้ปฏิบัติงานด้านอนามัยสิ่งแวดล้อมในสถานบริการสาธารณสุข

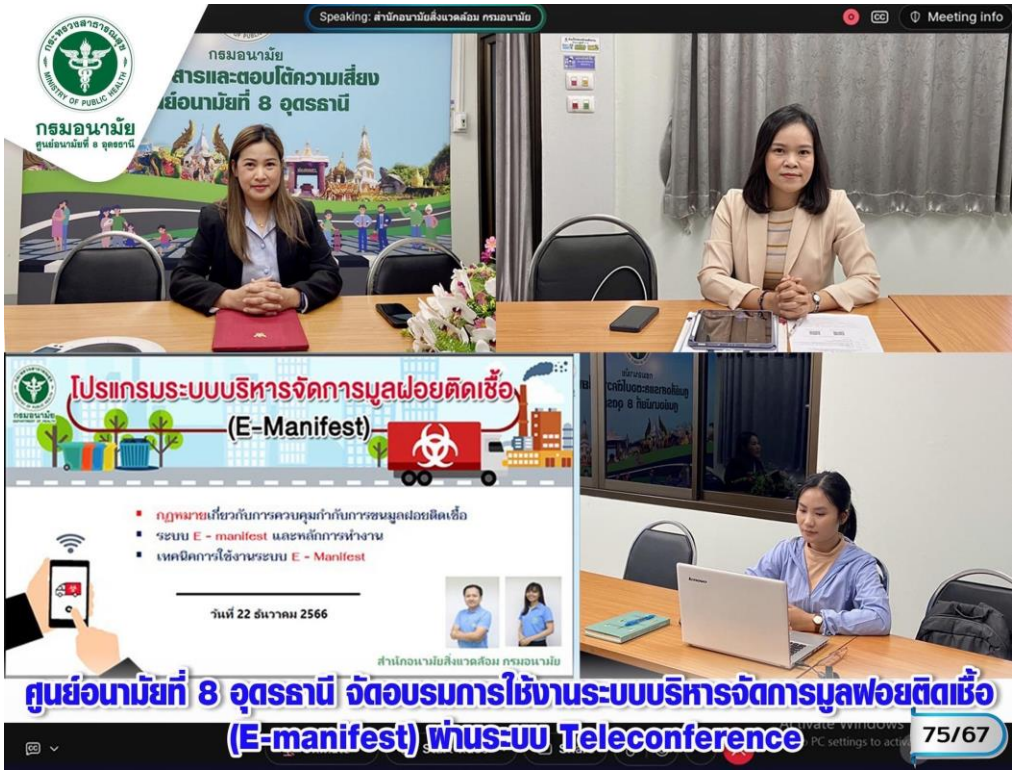

ผลการดำเนินงาน

วันที่ ๒๒ ธันวาคม ๒๕๖๖ กลุ่มพัฒนาอนามัยสิ่งแวดล้อม ศูนย์อนามัยที่ ๘ อุดรธานี ได้จัดจัดการอบรมการใช้งานระบบบริหารจัดการมูลฝอยติดเชื้อ (E-manifest) ผ่านระบบ Teleconference ตามประกาศกระทรวงสาธารณสุข ประกาศกรมอนามัย เรื่อง แบบบันทึกข้อมูลปริมาณมูลฝอยติดเชื้อ พ.ศ. ๒๕๖๕ และเรื่องมาตรการควบคุมกำกับการขน มูลฝอยติดเชื้อเพื่อป้องกันการลักลอบทิ้งมูลฝอยติดเชื้อ พ.ศ. ๒๕๖๕ ซึ่งได้กำหนดให้ผู้รับผิดชอบแหล่งกำเนิดมูลฝอยติดเชื้อ ผู้รับเก็บขนมูลฝอยติดเชื้อและผู้รับกำจัดมูลฝอยติดเชื้อ ต้องใช้งานระบบควบคุมกำกับการขนส่งมูลฝอยติดเชื้อทุกครั้งที่มีการขนมูลฝอยติดเชื้อหรือกำจัดมูลฝอยติดเชื้อ ณ แหล่งกำเนิด แล้วแต่กรณี มีผู้เข้าร่วมอบรมประมาณ ๒๒๐ คน ทั้งนี้เพื่อให้เกิดประสิทธิภาพการใช้งานระบบตามกฎหมาย ของสถานบริการสาธารณสุขในเขตสุขภาพที่ ๘ ในป้องกันการลักลอบทิ้งมูลฝอยติดเชื้อที่อาจส่งผลกระทบต่อสิ่งแวดล้อมและประชาชนต่อไป

ปัญหาอุปสรรค การประชาสัมพันธ์เข้ารับการอบรมยังไม่ครอบคลุมถึงสถานบริการสาธารณสุขเอกชน

แนวทางการแก้ไข เพิ่มระยะเวลาและช่องทางการประชาสัมพันธ์

<u>กิจกรรม ๕</u> ตรวจประเมินติดตามการดำเนินงาน GCHC และ GCsh

ผลการดำเนินงาน

วันที่ ๒๔ มกราคม ๒๕๖๗ กลุ่มพัฒนาอนามัยสิ่งแวดล้อม ศูนย์อนามัยที่ ๘ อุดรธานี ร่วมกับสำนักงานสาธารณสุขจังหวัดบึงกาฬ สำนักงานสาธารณสุขอำเภอโซ่พิสัย ลงพื้นที่ประเมินคุณภาพการจัดการอนามัยสิ่งแวดล้อมในสถานบริการสาธารณสุข โรงพยาบาลโซ่พิสัย ตามเกณฑ์มาตรฐาน GREEN & CLEAN Hospital Challenge เพื่อการจัดการสุขาภิบาลอย่างยั่งยืนและเป็นมิตรต่อสิ่งแวดล้อม โดยเฉพาะการป้องกันและลด

ผลกระทบต่อสุขภาพจากการดำเนินกิจกรรมของสถานพยาบาลให้เป็นไปตามมาตรฐานและกฎหมายที่เกี่ยวข้อง พร้อมทั้งเป็นแหล่งเรียนด้านการจัดการอนามัยสิ่งแวดล้อมสู่ชุมชนต่อไป

ปัญหาอุปสรรค -
แนวทางการแก้ไข -

<u>กิจกรรม ๖</u> การรณรงค์ด้านอนามัยสิ่งแวดล้อม

ผลการดำเนินงาน

วันที่ ๑๘ ตุลาคม ๒๕๖๖ ศูนย์อนามัยที่ ๘ อุดรธานี ร่วมกับโรงพยาบาลค่ายประจักษ์ศิลปาคม จัดกิจกรรมรณรงค์วันล้างมือโลก ประจำปี ๒๕๖๖ "มือสะอาด...อยู่ใกล้แค่เอื้อม : Clean hands are within reach" ณ อาคาร ๑ โรงพยาบาลค่ายประจักษ์ศิลปาคม อำเภอเมือง จังหวัดอุดรธานี โดยกิจกรรมประกอบด้วย เดินขบวนรณรงค์ สาธิตวิธีการล้างมือที่ถูกต้อง ๗ ขั้นตอน พร้อมทั้งมอบสิ่งสนับสนุนให้กับโรงพยาบาลค่ายประจักษ์ศิลปาคม ได้แก่ น้ำยาล้างมือ น้ำยาทำความสะอาดฆ่าเชื้อ เพื่อส่งเสริมสนับสนุน ให้ประชาชนที่มารับบริการและเจ้าหน้าที่ในสถานบริการสาธารณสุขเกิดความตระหนักมีการปฏิบัติอย่างเป็นรูปธรรม ปรับเปลี่ยนพฤติกรรมการล้างมือที่ถูกต้อง จนเกิดเป็นนิสัยการรักสุขภาพ และหยุดการแพร่กระจายของเชื้อโรคที่มีประสิทธิภาพ

วันที่ ๒๐ พฤศจิกายน ๒๕๖๖ ศูนย์อนามัยที่ ๘ จัดกิจกรรมรณรงค์เนื่องใน “วันส้วมโลก World Toilet Day” ในหัวข้อ “เร่งรัดพัฒนาส้วมไทย ปลอดโรค ปลอดภัย ใส่ใจดูแล” ณ อาคารสำนักงานและอาคารฟิตเนส ศูนย์อนามัยที่ ๘ อุดรธานี กิจกรรมดำเนินการ Big Cleaning Day ล้างห้องน้ำห้องส้วมภายในอาคาร ทำความสะอาดจุดเสี่ยงจุดสัมผัสร่วม เพื่อเป็นการกระตุ้นให้บุคลากรและประชาชนผู้มาใช้บริการได้ตระหนักถึงความสำคัญของการทำความสะอาดห้องน้ำห้องส้วม ปรับเปลี่ยนพฤติกรรมการใช้ส้วมสาธารณะให้ถูกต้องปลอดโรคปลอดภัย

ปัญหาอุปสรรค – ไม่มี

แนวทางการแก้ไข – ไม่มี

<u>กิจกรรม ๗</u> ประชุมสรุปการดำเนินงาน ปี ๒๕๖๗

ผลการดำเนินงาน

- มีแผนดำเนินงาน สิงหาคม – กันยายน ๒๕๖๗

สรุปผลลัพธ์ของตัวชี้วัด ๕ เดือนแรก

ค่าเป้าหมาย

ตัวชี้วัด	เกณฑ์คะแนนเทียบกับระดับความสำเร็จตามเป้าหมายตัวชี้วัด
๑.มีฐานข้อมูลโรงพยาบาลที่เข้ารับการประเมิน GREEN & CLEAN Hospital Challenge	๐.๑๔๐๐ คะแนน
๒.โรงพยาบาลพัฒนาอนามัยสิ่งแวดล้อมได้ตามเกณฑ์ GREEN & CLEAN Hospital Challenge (ระดับมาตรฐานขึ้นไป) จำนวน ๔๙ แห่ง คิดเป็นร้อยละ ๕๓ (สะสม ๓ ปี ปีงบประมาณ๒๕๖๕–๒๕๖๗) (สูตรคิดคะแนนผลงาน/เป้าหมายx๐.๑๔ คะแนน)	๐.๑๔๐๐ คะแนน

ผลลัพธ์ ณ ปัจจุบัน ณ ๓๐ พ.ย. ๖๖

จำนวนโรงพยาบาลที่ผ่าน GCHC ปี ๒๕๖๕-๒๕๖๖								
ระดับ	**นครพนม**	**บึงกาฬ**	**เลย**	**สกลนคร**	**หนองคาย**	**หนองบัวลำภู**	**อุดรธานี**	**เขต ๘**
มาตรฐาน	๕	๔	๗	๒	๗	๑	๖	๓๒
ดีเยี่ยม	๖	๐	๒	๐	๑	๒	๒	๑๒
ท้าทาย	๑	๔	๐	๖	๑	๑	๓	๑๕
รวม(แห่ง)	๑๒	๘	๙	๘	๙	๔	๑๑	๖๑
% GCHC	**๙๒.๓๑**	**๑๐๐**	**๖๐**	**๔๔.๔๔**	**๑๐๐**	**๖๖.๖๗**	**๔๓.๔๘**	**๖๖.๓๐**

.....

๕) ยกระดับการท่องเที่ยวเพื่อความปลอดภัยด้านสุขภาพด้วยมาตรฐานด้านอนามัยสิ่งแวดล้อม ประกอบด้วย ๒ ประเด็นย่อย ได้แก่

(๕.๑) สถานที่จำหน่ายอาหารผ่านเกณฑ์มาตรฐานตามกฎหมายกำหนด

(๕.๒) โรงแรมผ่านเกณฑ์มาตรฐานโรงแรมที่เป็นมิตรกับสุขภาพและสิ่งแวดล้อม

<u>กิจกรรมที่ ๑</u> ประชุมชี้แจงแนวทางการดำเนินงาน

ผลการดำเนินงาน

วันที่ ๗ พฤศจิกายน ๒๕๖๖ ศูนย์อนามัยที่ ๘ อุดรธานี จัดการประชุมชี้แจงแนวทางการพัฒนาระบบบริการอนามัยสิ่งแวดล้อมในองค์กรปกครองส่วนท้องถิ่น สู่เมืองสุขภาพดี (Healthy City) ประกอบด้วย ประเด็นการขับเคลื่อนงานสุขาภิบาลอาหาร และโรงแรมที่เป็นมิตรกับสุขภาพและสิ่งแวดล้อม รวมถึงแนวทางการขับเคลื่อนนโยบายกระทรวงสาธารณสุข (Quick WIN ๑๐๐ วัน) ปีงบประมาณ ๒๕๖๗ ผ่านระบบ Webex Meeting ณ ห้องประชุมทองต้น ศูนย์อนามัยที่ ๘ อุดรธานี โดยมีกลุ่มเป้าหมาย คือ ผู้รับผิดชอบงานของสำนักงานสาธารณสุขจังหวัด ในเขตสุขภาพที่ ๘

ปัญหาอุปสรรค >> ไม่มี

แนวทางการแก้ไข >> ไม่มี

<u>กิจกรรม ๒</u> เยี่ยมเสริมพลัง/ประเมินติดตาม

ผลการดำเนินงาน

วันที่ ๒๗-๒๘ ธันวาคม ๒๕๖๖ กลุ่มพัฒนาอนามัยสิ่งแวดล้อม ศูนย์อนามัยที่ ๘ อุดรธานี ร่วมกับสำนักงานสาธารณสุขจังหวัดอุดรธานี และเทศบาลนครอุดรธานี ลงพื้นที่ติดตาม ยกระดับการจัดการอนามัยสิ่งแวดล้อม ตามมาตรฐานโรงแรมที่เป็นมิตรกับสุขภาพและสิ่งแวดล้อม (GREEN Health Hotel) เพื่อรองรับการท่องเที่ยวสุขภาพดี โดยได้ให้คำแนะนำในการดำเนินงานด้านการจัดการมูลฝอย การจัดการห้องส้วมและสิ่งปฏิกูล การอนุรักษ์พลังงาน การจัดการอาคารและสิ่งแวดล้อม การจัดการสุขาภิบาลอาหารและน้ำ การส่งเสริมสุขภาพ และการจัดการคุณภาพอากาศบริเวณภายในและภายนอกอาคาร (Indoor Air Quality) รวมถึงห้องพักและห้องประชุม ให้ได้ตามเกณฑ์มาตรฐาน ณ โรงแรมการิน, The White Hotel by Charoensri และโรงแรมสยามแกรนด์ อำเภอเมือง จังหวัดอุดรธานี จำนวน ๓ แห่ง

ปัญหาอุปสรรค >> สถานประกอบการยังมีการดำเนินงานไม่ได้ตามมาตรฐาน

แนวทางการแก้ไข >> ให้คำแนะนำและติดตามการจัดการด้านอนามัยสิ่งแวดล้อมร่วมกับภาคีเครือข่าย

ผลการดำเนินงาน

วันที่ ๒๓ มกราคม ๒๕๖๗ กลุ่มพัฒนาอนามัยสิ่งแวดล้อม ศูนย์อนามัยที่ ๘ อุดรธานี ร่วมกับสำนักงานสาธารณสุขจังหวัดบึงกาฬ สำนักงานสาธารณสุขอำเภอปากคาด และโรงพยาบาลปากคาด ยกระดับการจัดการอนามัยสิ่งแวดล้อม ตามมาตรฐานโรงแรมที่เป็นมิตรกับสุขภาพและสิ่งแวดล้อม (GREEN Health Hotel) เพื่อรองรับการท่องเที่ยวสุขภาพดี โดยได้ให้คำแนะนำในการดำเนินงานด้านการจัดการมูลฝอย การจัดการห้องส้วมและสิ่งปฏิกูล การอนุรักษ์พลังงาน การจัดการอาคารและสิ่งแวดล้อม

การจัดการสุขาภิบาลอาหารและน้ำ การส่งเสริมสุขภาพ และการจัดการคุณภาพอากาศบริเวณภายในและภายนอกอาคาร (Indoor Air Quality) รวมถึงห้องพักและห้องอาหารให้ได้ตามเกณฑ์มาตรฐาน ณ โรงแรมมิสเตอร์เฮ้าส์ และ ปากคาดริมโขงรีสอร์ท อำเภอปากคาด จังหวัดบึงกาฬ

ปัญหาอุปสรรค >> สถานประกอบการยังมีการดำเนินงานไม่ได้ตามมาตรฐาน

แนวทางการแก้ไข >> ให้คำแนะนำและติดตามการจัดการด้านอนามัยสิ่งแวดล้อมร่วมกับภาคีเครือข่าย

สรุปผลลัพธ์ของตัวชี้วัด ๕ เดือนแรก

ค่าเป้าหมาย

ตัวชี้วัด	เกณฑ์คะแนนเทียบกับระดับความสำเร็จตามเป้าหมายตัวชี้วัด
๑.มีสถานที่จำหน่ายอาหารร่วมพัฒนาตามเกณฑ์มาตรฐานโดยลงทะเบียนในระบบ Food handler : https://foodhandler.anamai.moph.go.th ไม่น้อยกว่าร้อยละ ๖๐ ของเป้าหมาย	๐.๑๔๐๐ คะแนน
๒.ร้อยละของสถานที่จำหน่วยอาหารผ่านเกณฑ์มาตรฐานตามกฎหมายที่กำหนดร้อยละ ๑๐ (๐.๑๔๐๐ คะแนน)	๐.๑๔๐๐ คะแนน
๓.มีฐานข้อมูลรายชื่อและการประเมินตนเองของโรงแรม	๐.๑๔๐๐ คะแนน
๔.โรงแรมผ่านเกณฑ์มาตรฐานโรงแรมที่เป็นมิตรกับสุขภาพและสิ่งแวดล้อม ร้อยละ ๑๐ (สะสม ๒ ปี ปีงบประมาณ ๒๕๖๖ – ๒๕๖๗) ๒๔ แห่ง	๐.๑๔๐๐ คะแนน

ผลลัพธ์ ณ ปัจจุบัน ณ ๓๑ ม.ค. ๖๗

ตัวชี้วัด	ผลการดำเนินงาน	คะแนนปัจจุบัน
๑.มีสถานที่จำหน่ายอาหารร่วมพัฒนาตามเกณฑ์มาตรฐานโดยลงทะเบียนในระบบ Food handler : https://foodhandler.anamai.moph.go.th ไม่น้อยกว่าร้อยละ ๖๐ ของเป้าหมาย	ร้อยละ ๗๙.๘๙	๐.๑๔๐๐
๒.ร้อยละของสถานที่จำหน่วยอาหารผ่านเกณฑ์มาตรฐานตามกฎหมายที่กำหนดร้อยละ ๑๐ (๐.๑๔๐๐ คะแนน)	ร้อยละ ๒๑.๕๙	๐.๑๔๐๐
๓.มีฐานข้อมูลรายชื่อและการประเมินตนเองของโรงแรม	๑ ชุดข้อมูล	๐.๑๔๐๐
๔.โรงแรมผ่านเกณฑ์มาตรฐานโรงแรมที่เป็นมิตรกับสุขภาพและสิ่งแวดล้อม ร้อยละ ๑๐ (สะสม ๒ ปี ปีงบประมาณ ๒๕๖๖ – ๒๕๖๗) ๒๔ แห่ง	ร้อยละ ๑๐ / ๒๔ แห่ง	๐.๑๔๐๐

๑.มีสถานที่จำหน่ายอาหารร่วมพัฒนาตามเกณฑ์มาตรฐานโดยลงทะเบียนในระบบ Foodhandler : https://foodhandler. anamai.moph.go.th

- จำนวนสถานที่จำหน่ายอาหารร่วมพัฒนาตามเกณฑ์มาตรฐาน จำนวน ๑,๗๖๔ แห่ง
- จำนวนสถานที่จำหน่ายอาหารตามเป้าหมาย ปี ๒๕๖๗ จำนวน ๒,๒๐๘ แห่ง

คิดเป็นร้อยละ = (๑,๗๖๔/๒,๒๐๘)*๑๐๐ = ร้อยละ ๗๙.๘๙

๒.ร้อยละของสถานที่จำหน่วยอาหารผ่านเกณฑ์มาตรฐานตามกฎหมายที่กำหนด

- จำนวนสถานที่จำหน่วยอาหารผ่านเกณฑ์มาตรฐานตามกฎหมาย จำนวน ๑,๑๙๒ แห่ง
- จำนวนสถานที่จำหน่ายอาหารทั้งหมดในเขตสุขภาพที่ ๘ จำนวน ๕,๕๒๐ แห่ง

คิดเป็นร้อยละ = (๑,๑๙๒ /๕,๕๒๐)*๑๐๐ = ร้อยละ ๒๑.๕๙

๓.มีฐานข้อมูลรายชื่อและการประเมินตนเองของโรงแรม

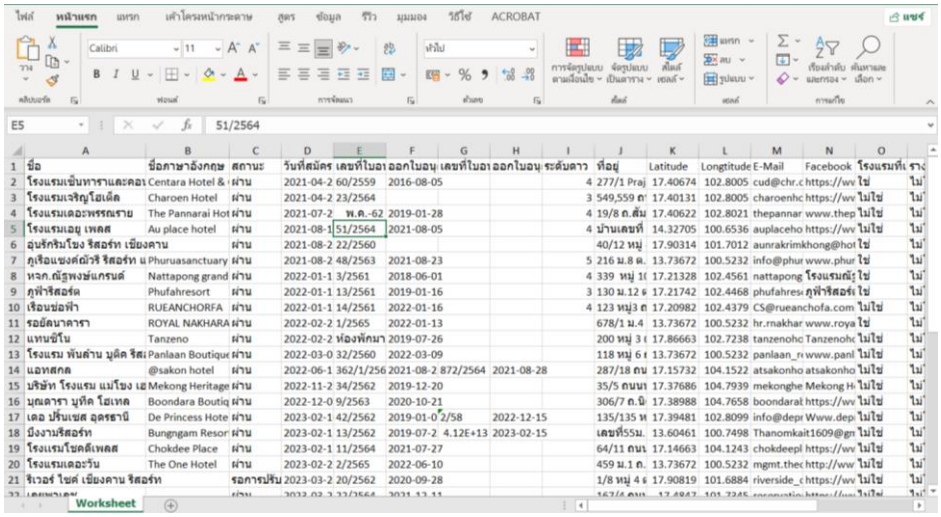

๔.โรงแรมผ่านเกณฑ์มาตรฐานโรงแรมที่เป็นมิตรกับสุขภาพและสิ่งแวดล้อม

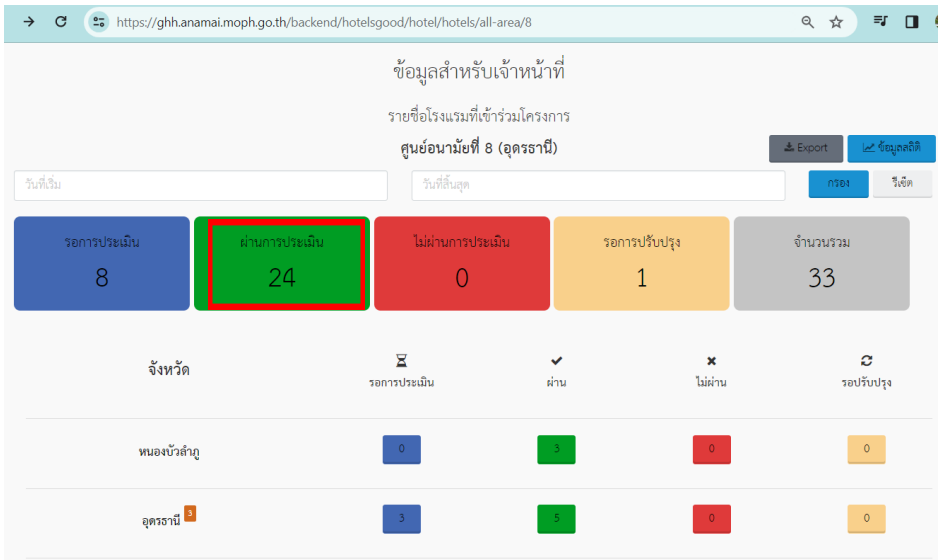

๖) คุณภาพน้ำประปาหมู่บ้านได้มาตรฐานตามเกณฑ์คุณภาพน้ำประปาดื่มได้

<u>กิจกรรมที่ ๑</u> ประชุมชี้แจงการพัฒนาคุณภาพน้ำประปาหมู่บ้านให้ได้มาตรฐานและราคาเหมาะสมสู่เป้าหมายโครงการพัฒนาอย่างยั่งยืน (SDG๖) ภายในปี พ.ศ. ๒๕๗๐

ผลการดำเนินงาน

ในวันที่ ๖ ตุลาคม ๒๕๖๖ กลุ่มพัฒนาอนามัยสิ่งแวดล้อม ศูนย์อนามัยที่ ๘ อุดรธานี ได้จัดประชุมชี้แจงแนวทางการดำเนินงานด้านอนามัยสิ่งแวดล้อม ปีงบประมาณ ๒๕๖๗ เพื่อสร้างความเข้าใจแนวทางการดำเนินงานด้านอนามัยสิ่งแวดล้อม เป้าหมายกิจกรรม และรายละเอียดตัวชี้วัดแต่ละกิจกรรม การขับเคลื่อนงานต่างๆที่เกี่ยวข้องให้บรรลุตามเป้าหมายและนโยบายที่กำหนดในทุกประเด็น รวมถึงการดำเนินงานการพัฒนาคุณภาพน้ำประปาหมู่บ้านให้ได้มาตรฐานและราคาเหมาะสมสู่เป้าหมายโครงการพัฒนาอย่างยั่งยืน (SDG๖) ภายในปี พ.ศ. ๒๕๗๐ ให้กับผู้รับผิดชอบงานด้านอนามัยสิ่งแวดล้อมในระดับจังหวัด ณ ห้องประชุมทองกวาว ชั้น ๒ ศูนย์อนามัยที่ ๘ อุดรธานี มีผู้เข้าร่วมประชุมทั้งสิ้น ๕๐ คน

ปัญหาอุปสรรค >> สัญญานอินเตอร์เน็ตของผู้จัดประชุมขัดข้องทำให้ช่วงในการชี้แจงขาดหาย

แนวทางการแก้ไข >> ประสานกับฝ่าย IT เพื่อเตรียมพร้อมในการแก้ไขปัญหาที่อาจเกิดขึ้นระหว่างการจัดประชุม ออนไลน์

<u>กิจกรรม ๒</u> ประชุมอบรมพัฒนาศักยภาพผู้ดูแลระบบประปาให้มีความรู้ความเข้าใจในองค์ประกอบ ขั้นตอนการผลิตและการดูแลบำรุงรักษาระบบประปาหมู่บ้านเขตสุขภาพที่ ๘ ผ่านระบบVDO Conference

ผลการดำเนินงาน

- มีแผนการดำเนินงานในเดือน กุมภาพันธ์ ๒๕๖๗

<u>กิจกรรม ๓</u> ประชุมเชิงปฏิบัติการพัฒนาศักยภาพผู้ประเมินระบบประปาระดับจังหวัด

ผลการดำเนินงาน

ในวันที่ ๒๐ ธันวาคม ๒๕๖๖ กลุ่มพัฒนาอนามัยสิ่งแวดล้อม ศูนย์อนามัยที่ ๘ อุดรธานี ได้จัดประชุมเชิงปฏิบัติการพัฒนาศักยภาพผู้เมินระบบประปาระดับจังหวัด โดยมีวัตถุประสงค์เพื่อยกระดับความรอบรู้ ความสามารถ และสร้างความเข้มแข็งกับภาคีเครือข่ายในการจัดการคุณภาพน้ำประปาหมู่บ้านให้สามารถประเมิน วินิจฉัย ทบทวนปัจจัยที่ส่งผลกระทบต่อคุณภาพน้ำประปาพร้อมทั้งสามารถเป็นพี่เลี้ยงให้กับหน่วยงานสาธารณสุขและหน่วยงานภาคีเครือข่ายในระดับพื้นที่เขตรับผิดชอบ โดยมีผู้เข้าร่วมอบรมจากสำนักงานสาธารณสุขจังหวัดในเขตสุขภาพที่ ๘ จำนวน ๒๐ คน เพื่อให้การขับเคลื่อนงานประปาหมู่บ้านสะอาด (๓C) ในเขตสุขภาพที่ ๘ เป็นไปอย่างมีประสิทธิภาพ

<u>กิจกรรม ๔</u> เยี่ยมประเมินติดตามและพัฒนาระบบจัดการคุณภาพน้ำ สำหรับการรับรองคุณภาพน้ำประปาหมู่บ้านสะอาด (๓C) และสุ่มเก็บตัวอย่างน้ำตู้หยอดเหรียญ

ผลการดำเนินงาน

ในวันที่ ๒๖ และ ๒๙ มกราคม ๒๕๖๗ กลุ่มพัฒนาอนามัยสิ่งแวดล้อม ศูนย์อนามัยที่ ๘ อุดรธานี ร่วมกับสำนักงานสาธารณสุขจังหวัด ได้ลงเยี่ยมติดตามระบบประปาหมู่บ้านสะอาดตามแนวทางพัฒนาหมู่บ้านอะอาด ๓C ณ องค์การบริหารส่วนตำบลบ้านผือ ระบบประปาหมู่ ๖ และองค์การบริหารส่วนตำบลนาคำ ระบบประปาหมู่ ๑๐

และหมู่ ๑๒ โดยกิจกรรมประกอบด้วย ๑) การทวนสอบระบบผลิตน้ำประปา ๒) การสร้างความรอบรู้ให้แก่ผู้ดูแลระบบประปา ๓) การตรวจสอบคุณภาพน้ำทางภาคสนามด้วยเครื่องมือวิเคราะห์ทางภาคสนาม DR๙๐๐ และเครื่องวัดความขุ่น๒๑๐๐Q เพื่อเฝ้าระวังคุณภาพน้ำประปาหมู่บ้าน และเป็นการต่อยอดการเพิ่มประสิทธิภาพการจัดการคุณภาพน้ำประปาให้สะอาดและปลอดภัยตามเกณฑ์คุณภาพน้ำประปาดื่มได้กรมอนามัย พ.ศ.๒๕๖๓

<u>กิจกรรม ๕</u> จัดประชุมคืนข้อมูลระบบประปาหมู่บ้าน และกำกับติดตามการดำเนินงานในการแก้ไขปัญหาคุณภาพน้ำประปาหมู่บ้านให้ผ่านมาตรฐาน ผ่านระบบ VDO Conference

ผลการดำเนินงาน

- มีแผนการดำเนินงานในเดือนพฤษภาคม ๒๕๖๗

<u>กิจกรรม ๖</u> จัดบริการตรวจวิเคราะห์คุณภาพน้ำประปาเพื่อเตรียมความพร้อมของตัวอย่างน้ำประปาก่อนเก็บตัวอย่างส่งทดสอบทางห้องปฏิบัติการตามการร้องของพื้นที่

ผลการดำเนินงาน

- มีแผนดำเนินงานระหว่างเดือน พฤศจิกายน ๒๕๖๖ – กรกฎาคม ๒๕๖๗

<u>กิจกรรม ๗</u> เปรียบเทียบข้อมูลโรคที่เกิดจากอาหารและน้ำเป็นสื่อระหว่างระบบประปาหมู่บ้านที่ผ่านเกณฑ์คุณภาพน้ำประปาหมู่บ้านสะอาด (๓C) และระบบประปาหมู่บ้านที่ยังไม่ผ่านเกณฑ์ฯ

ผลการดำเนินงาน

- มีแผนดำเนินงานระหว่างเดือน สิงหาคม - กันยายน ๒๕๖๗

สรุปผลลัพธ์ของตัวชี้วัด ๕ เดือนแรก

ค่าเป้าหมาย

ตัวชี้วัด	**เกณฑ์คะแนนเทียบกับระดับความสำเร็จตามเป้าหมายตัวชี้วัด**
๑.มีการดำเนินการพัฒนาน้ำประปาหมู่บ้านตามแนวทาง ๓C	๐.๑๕๐๐ คะแนน
๒.ร้อยละคุณภาพน้ำประปาหมู่บ้านได้มาตรฐานตามเกณฑ์คุณภาพน้ำประปาดื่มได้ ร้อยละ ๑๐	๐.๑๕๐๐ คะแนน

ผลลัพธ์ ณ ปัจจุบัน ณ ๓ ม.ค. ๖๖

ตัวชี้วัด	การดำเนินงาน
๑.มีการดำเนินการพัฒนาน้ำประปาหมู่บ้านตามแนวทาง ๓C	๑.จัดทำฐานข้อมูลระบบประปาของเขตสุขภาพที่ ๘ ๒.ได้รายชื่อระบบประปาที่เข้าร่วมโครงการ ๓.ลงเยี่ยมประเมินติดตามประบบประปาเป้าหมาย
๒.ร้อยละคุณภาพน้ำประปาหมู่บ้านได้มาตรฐานตามเกณฑ์คุณภาพน้ำประปาดื่มได้ ร้อยละ ๑๐	๑.อยู่ระหว่างรอผลทางห้องปฏิบัติการ

****